純素世界、
世界和平



清海無上師

新聞雜誌第208期

SUPREME MASTER TV.com

無上師電視台 透過14個衛星平台全球同步播放

24小時網路電視台 www.SupremeMasterTV.com

吃素、環保來救地球！

師父的話



有機純素能拯救地球

我們的思想、我們的行動必須送出一個訊息給宇宙能量：我們要地球更好、我們要生活更安全、我們要世界得救，那麼宇宙能量就會照著做。

清海無上師以英文講於多哥洛梅視訊會議 2009.05.09

當我們過著茹純素的生活時，就會發出我們要護生的有力訊息，所以我們就會享有生命，並獲得繼續存活所需的保護。如果個人改吃純素，就能扭轉可能影響自身的災難；如果全世界都吃純素，就能扭轉影響全球的災難。它們會被遏阻，或是減輕而不會造成傷害。地球會開始以驚人的方式自我修復，連科學家都會驚訝。例如，冰層會停止融化並恢復原狀，地球會再現盎然生機，而隨著降雨及氣溫又開始自我調節和恢復平衡，海洋也會復原。你看，我們有力量改變一切，我們有能力控制周遭發生的一切。但我們必須運用這個力量，必須用它來幫助所有眾生，用它來利益地球的所有眾生。

我們的思想、我們的行動必須送出一個訊息給宇宙能量：我們要地球更好、我們要生活更安全、我們要世界得救，那麼宇宙能量就會照著做。不過我們的行動必須配合這個能量才行；想要善報就要行善，想要生命就要護生。我們所產生的好能量可以做到這些，並帶來更多奇蹟。整個世界所造出來的慈悲仁愛的氣氛，能夠為我們今後帶來更多的奇蹟。我知道這聽起來很不可思議，但這是可能的，事實如此。如果我們的生活遵循宇宙法律，就能創造我們所想要的一切，這就是吃純素的力量。因為這代表我們不傷害生命，我們想要生命、想要建設性的力量，而不要毀滅。所以純素飲食就是答案，這是全世界的人都能做到的--吃純素來拯救世界。世界可以變成我們想要的樣子，我們要讓它變成一個純素的世界、慈悲的世界、和平的世界、得救的世界。

CONTENTS 目錄



純素世界、世界和平
請加入我們一起打坐，來祈求純素世界與世界和平

全球共修打坐時段，請參考下列網址：
http://www.suprememastertv.com/tw/worldvegan/

• 新聞局出版事業登記證
• 局版台誌字第二三三二號
• 中華郵政北台字第六四五九號
• 執照登記為雜誌交寄
• 1986年8月創刊
• 黃金8年（2011年）7月14日出版
• 發行人及總編輯/謝幸玲
• 發行所/清海無上師世界會
出版有限公司
地址/台北市松山路236號
電話/02-87873935
• 印刷廠/廣玟印刷公司

清海無上師新聞雜誌有中（繁、簡）、英、悠、西、葡、德、法、日、韓、泰、印尼、蒙古文等不同語文的網路雜誌版，相關網址請參考本刊「觀音網站」頁

2 師父的話 有機純素能拯救地球
4 活動瞭望台 墨西哥/土耳其/紐西蘭/加拿大/迦納/美國/馬來西亞/菲律賓/香港/日本/韓國/福爾摩沙
20 師父開示 有機純素飲食--化解地球文明毀滅危機
25 你可能不知道 功德增損的真相/最佳打坐時段/揭露太陽的偉大
29 教理選粹 值此緊要關頭，應多打坐
32 全球優秀領導獎 雷根・卡盧盧馬先生/費里西安諾・菲利歐議員/普拉巴卡爾・德希穆克先生/羅伊・小貝格斯先生/斯坦・史特拉瑟斯先生
37 觀音網站 與上帝直接連線
38 全球優秀慷慨獎 一對加拿大夫婦謙卑高雅的善行--艾倫和維奧莉特・拉奇
39 全球優秀愛心獎 紐西蘭的喬納計畫/泰勒・葛蘭姆/菲比/艾美・蘭伯特女士/艾爾芭・穆紐斯・羅培茲女士/人道對待動物協會
47/93 師父講笑話 不速之客/但願如此
48 全球優秀英雄獎 扎克・邦納/凱斯利・伯吉斯先生/約翰・蘭伯特警官/丹尼拉、莉姬、伊凡/勇犬席勒斯/小狗蘇西/忠犬杜奇
55 道場小記 向太空動物英雄致敬
56/77 感謝函 美國全國奧杜邦協會/東灣柏克萊人道協會/貓王國的最後希望/娜雅拉・貢薩爾維絲女士/禮薩・帕克拉萬先生/克里斯・威爾
60 與政府領袖書函 締造和平永續世界的政策
66 素食菁英 熱愛生命與籃球的純素食者--美國職籃冠軍約翰・沙里
68 特別報導 無上師電視台4週年慶：「布施和平」/「領袖確保我們的未來：因應氣候變遷的步驟與優先順序」會議/體悟愛的真諦--《曠世情人》中文版新書發表會/天降驚喜--與師父歡聚西湖/「緊急求救！贏在坎昆」訊息響遍整個第16次締約國大會/蒙受上天加持的中東天然有機產品展
76 如何與我們聯絡
83 修行小品 香格里拉「西湖」
92 故事百寶箱 坎昆的另類天使--愛心員警隊
97 把愛付諸行動 海地/伊朗/貝南、安哥拉、迦納/象牙海岸、賴比瑞亞/阿爾巴尼亞/波蘭/哥倫比亞/秘魯/瓜地馬拉、宏都拉斯、尼加拉瓜、哥斯大黎加/巴基斯坦/孟加拉/菲律賓/印尼/斯里蘭卡/泰國/悠樂/北韓/中國大陸/清海無上師及其世界會在世界各地的其他救援工作暨慈善捐款支出一覽表（2009年至2011年）/福爾摩沙
139 世界各國聯絡人
142 心靈的躍昇 清海無上師最新DVD/清海無上師最新詩集《曠世情人》/新書介紹《和平曙光：有機純素化解全球危機》

清海無上師身為一位藝術創作者及靈性導師，喜愛一切能傳達內在靈性之美的表達方式，所以她用「悠樂」來稱呼越南，用「福爾摩沙」來稱呼台灣。「悠樂」是越南的古稱，代表「悠居樂業」，很快樂的意思；而「福爾摩沙」（意指美好）更能完全反映出這個寶島及其人民之美。師父覺得用這樣的名字可以帶給當地及其居民更多靈性的提昇及福報。



活動瞭望台

人類由於因循舊習而加速全球暖化，目前正面臨危急存亡之秋。清海無上師深知情況迫在眉睫，於是愛心整理了一份新的文宣，分享她的真知灼見，希望喚醒世人認清當務之急，採行有助於扭轉氣候變遷的素食生活方式。「緊急求救！開始吃素！加入環保！」這份傳單不僅揭露了嚴峻的事實，更重要的是，指引出一條邁向永續生活、維持地球生態平衡的康莊大道。師父傳達了一項明確的訊息：吃素、使用永續能源與環保科技，是所有世人必須立即採取的抉擇。



這份具有特殊意義的傳單備有多種語文版本，可在線上瀏覽下載：
http://suprememasterchinghai.net/sos.htm

墨西哥

在2010年全球市長氣候峰會分享純素解決方案

墨西哥新聞組報導（原文為西班牙文）



【墨西哥城訊】黃金7年（2010年）11月21日，在聯合國氣候變化綱要公約第16次締約國大會（COP16）開始的幾天前，來自全球43個國家的138位代表參加了在墨西哥舉行的全球市長氣候峰會（World Mayors Summit on Climate，簡稱WMSC），共同致力於減緩氣候變遷。

清海無上師也受邀成為這場重要活動的特別嘉賓。雖然不克親臨與會，但師父仍愛心派遣代表前往支持這次峰會。和與會的代表們一樣，許多來自不同國家的世界會會員也前來會場，分享有機純素此一高雅的氣候變遷解決方案。





在峰會前一天的歡迎晚宴上，世界會會員有機會見到著名的商業鉅子暨慈善家卡洛斯・斯利姆・赫魯先生（Carlos Slim Helú），以及可敬的坎昆市（Cancún）市長賀梅・赫南德茲・薩拉戈

活　動　瞭　望　台



薩先生（Jaime Hernandez Zaragoza）等重要貴賓，並與他們分享遏止全球暖化最有效的方法。墨西哥城環保局長瑪莎・德爾佳多女士（Martha Delgado）深受「吃素、環保來救地球！」這個鼓舞人心的訊息所感動，主動表示要協助分發純素食譜小冊子，並傳播這項好消息。墨西哥城市長馬塞洛・埃布拉德先生（Marcelo Ebrard）也獲贈師父的新書《和平曙光：有機純素化解全球危機》。



峰會當天，在上帝的安排下，世界會會員得以正式在大會的主要入口，分發印有「緊急求救」訊息的環保袋給所有與會人士，許多人都對我們宣導的理念表示贊同。有4位市長表示，為了地球的永續發展，他們從隔天起就要改吃純素；還有一些市長則說，他們會把這項訊息帶回去自己的城市與市民分享。為了支持低碳的植物性飲食，主辦單位也明智地供應所有來賓素食午餐。

峰會最後，與會的代表簽署了一項全球城市氣候公約「墨西哥城協議」（Mexico City Pact），凸顯出城市在對抗全球暖化策略上的重要性。我們希望在市長們的開明領導下，所有城市在不久的將來都能成為純素城市。

土耳其

「歐洲文化之都」首家　「Loving Hut」開張

伊斯坦堡新聞組報導（原文為英文）

【伊斯坦堡訊】伊斯坦堡是唯一橫跨歐亞兩大陸的城市，在歷史上曾是拜占庭帝國、羅馬帝國和鄂圖曼帝國的首都。擁有如此豐富的文化遺產，難怪伊斯坦堡會被歐盟指定為黃金7年（2010年）的「歐洲文化之都」（European Capital of Culture）。10月初，就在這個東西文化薈萃的城市新開了一家「Loving Hut」，為熱鬧的鄰近地區提供國際的美味純素佳餚。餐廳甫開張，馬上獲得城裡最暢銷的一家英文報刊《每日新聞與經濟評論自由報》（Hürriyet Daily News & Economic Review）的好評：

「在『Loving Hut』用餐感覺就像是在做正確的事：它比較健康、慈悲、和平，而且是維護地球永續發展的唯一方法。此外，它的價格低廉，食物又美味可口……」



作為國際純素連鎖餐廳新的一員，「Loving Hut」伊斯坦堡店是首家進駐阿拉伯世界的這類型餐廳。這個非常溫馨舒適的小餐館安靜地坐落於貝希克塔斯（Beşiktaş）歷史中心，此地是最富有人情味、也是人口最稠密的城市新興區，

活動瞭望台

因此吸引了附近9所大學的許多師生，以及從網上得知「Loving Hut」的外國觀光客。它雅致但充滿活力的氣氛，以及簡單卻美味、平價的有機食品，對素食者和非素食者同樣具有吸引力。許多第1次光顧的客人都說，這是一個令人欣喜的發現，不少顧客帶了他們的朋友再度光臨。誠如一位心滿意足的顧客所說的：

「我一直覺得貝希克塔斯需要一個像這樣的純素餐廳。我認為所有眾生都有生存的權利，我們不應該吃任何眾生的肉、奶或任何東西，因此我認為最有愛心的方式就是開始吃素。」

恭喜「Loving Hut」伊斯坦堡店在土耳其鴻圖大展。我們也感謝師父對這個國際純素連鎖餐廳的愛心支持。祈願越來越多人發現蔬食所帶來的仁慈、健康的喜悅。我們期待有朝一日人人都能從純素生活方式中獲得健康的利益。



當地報紙對「Loving Hut」伊斯坦堡店開幕的報導

紐西蘭

提昇環保意識的電台活動

威靈頓新聞組報導（原文為英文）

【威靈頓訊】黃金7年（2010年）9月至12月，一系列15至30秒推廣植物性飲食的廣告，在紐西蘭一家主要的廣播電台「微風」（The Breeze）的黃金時段播出，以便讓全國幾十萬聽眾能聽到這些資訊。

這些廣告是由我們當地的世界會會員編寫與配音，內容簡潔、獨特和幽默，目的在提高大眾對改採植物性飲食利益的認知，涵蓋的主題包括健康、森林砍伐與河川污染。每段廣告最後，還會告知聽眾可以登入www.suprememastertv.com/Be-Veg和www.quitmeat.org.nz兩個網站獲取更多資訊。

這項活動的花費一開始幾乎高不可攀，但是由於上帝的恩典，電台後來降低了費用，再加上紐西蘭的所有5個小中心聯合出資，使世界會會員得以每週播放這些廣告達14個星期，總計播放超過80次。世界會會員對於此次能透過這家有力的媒體來傳播訊息給大眾，都心懷感激。

欲聆聽這些由紐西蘭世界會會員所設計的電台廣告，請上網至：http://www.vegsense.net/radio-advertisements.html

活 動 瞭 望 台



加拿大

「開創一個安全繁榮的世界」研討會

多倫多新聞組報導（原文為英文）





【多倫多訊】黃金7年（2010年）11月14日，本地的世界會會員在美麗的多倫多參考書圖書館（Toronto Reference Library），舉辦了一場半天的研討會，主題為「開創一個安全繁榮的世界」（Creating a Safe and Prosperous World）。有二百二十多位來賓前來了解肉食對人體健康和地球的危害，以及純素飲食的多方面利益。

主講嘉賓包括3名我們世界會的會員：1位醫師、1名氣候變遷研究員，以及1名榮獲北美冬季雙項運動冠軍（North American Biathlon Champion）的年輕運動明星。此外，還有朱莉・瓊斯頓（Julie Johnston），她不僅是位教師，也是永續發展教育的先鋒。她鼓勵大家要求當地的學校推行「吃素、環保來救地球！」，並示範如何在校園開闢有機菜園、如何完全提供孩子純素餐點，以及如何將植物和樹木的生機帶進教室裡。最後一位主講人是茹純素的大衛・詹金斯醫師（David Jenkins），他擁有醫學暨理學雙博士學位，目前是加拿大多倫多大學（University of Toronto）營養科學系教授及營養與代謝方面的首席研究學者。他在「氣候、營養和糧食安全」的專題演講中，與現場來賓分享了他對植物性飲食利益的研究成果。

活動最後，有40位來賓願意參加責任醫療醫師委員會（Physicians Committee for Responsible Medicine，簡稱 PCRM）所提供的線上「21天純素啟動計畫」（21-Day Vegan Kickstart Program，網址為www.21DayKickstart.com），還有50位來賓報名參加多倫多素食協會（Toronto Vegetarian Association）所主辦的7天素食挑戰活動。他們皆獲贈一本師父的著作和多倫多兩家「Loving Hut」餐廳的禮券，以茲鼓勵。來賓們在享用了純素餐點後，都心滿意足地離開會場，並展開拯救自己和地球母親的新生活。



別具意義的純素除夕



為響應安大略素食糧食銀行（Ontario Vegetarian Food Bank）所舉辦的2010年聖誕暨新年食物捐贈和募款活動，本地的「Loving Hut」餐廳在除夕當天為顧客提供熱騰騰的純素午餐。他們也貼心地為兒童準備幸運籤餅和氣球。不論大人或小孩都非常喜歡這些美味佳餚。有些人得知這些糕點完全是用純素的食材做成時，

活動瞭望台

都很驚訝。此外，餐廳還提供環保餐盒給顧客，讓他們帶食物回去給家人享用。

糧食銀行的創辦人暨總裁馬藍・若瑟（Malan Joseph）感謝世界會會員和「Loving Hut」餐廳在這個新年假期提供熱食。他百分之百贊成，素食主義不僅是健康慈悲的生活方式，也是全球暖化的解決之道。



糧食銀行的創辦人暨總裁馬藍・若瑟

迦納

慶祝世界純素食日

阿克拉新聞組報導（原文為法文）

【阿克拉訊】為慶祝世界純素食日（World Vegan Day），阿克拉小中心的世界會會員在黃金7年（2010年）10月30日參加了一場主題為「植物性飲食帶來健康生活」（Eat a Plant-Based Diet for a Healthy Life）的公共研討會。該活動是由迦納素食協會（Vegetarian Association of Ghana，簡稱VAG）所發起，許多環保和動物保護團體與注重健康的人士都前來共襄盛舉。

除了有許多著名的演講人，包括眼鏡驗光師兼自然療法醫師科菲・加爾泰博士（Kofi Ghartey）為觀眾示範他的治療過程外，我們的世界會會員也就全球暖化和肉食之間的關聯及純素飲食的解決方案發表演說。他們呼籲迦納的年輕人開始採取行動，使迦納成為一個全民健康的國家，並幫助減緩氣候變遷的危機。最後，當晚活動的主席暨基督教牧師--退役的少校醫官羅莎・米爾斯夫人（Rosa Mills），強調素食對於提昇我們身心靈的重要性。會後，來賓還享用了由迦納素食協會和世界會會員所準備的各種豐盛的純素佳餚，而世界會會員也藉此機會分發「緊急求救」傳單給每位到場的來賓。









所有與會者均對這場圓滿成功的活動感到十分滿意，並感謝上帝的加持。

美國

在當地社區推廣高雅的生活方式

聖地牙哥新聞組報導（原文為英文）

【聖地牙哥訊】幾乎每個週日，聖地牙哥小中心的世界會會員都會舉辦講座，推廣拯救地球的純素飲食。通常活動開始時，會先播放一小段幻燈片和影片，介紹有機純素飲食對健康與環境的利益。之後，廚師們就開始示範如何烹煮快速又美味的純素餐點。有時，參加的民眾也有機會

活 動 瞭 望 台



嘗試親手製作小點心。最後，觀眾會受邀享用當天示範的料理。在友好的氣氛中，許多人往往會針對當天探討的主題進一步詢問相關的問題，而世界會會員就會分享更多自己的知識和經驗。所有的與會者在離去時，都會獲贈一個禮品袋，裡面裝滿了建設性的純素資訊，可以分送給親朋好友。



由於參加講座的人數越來越多，聖地牙哥小中心最近挑選了更大的場地，例如當地的教會和基督教青年會（Young Men's Christian Association，簡稱YMCA）來舉辦這些活動。這種既有趣又有效的推廣有機純素飲食的方式，無疑使更多人敞開了心胸，更善待自己、動物、環境和地球。看到許多人正逐漸改採更慈悲的生活方式，也激勵世界會會員要繼續傳播「和平與愛從我們的餐盤開始」之訊息。



素食節博覽會吸引大批民眾

密西根新聞組報導（原文為英文）





【密西根訊】由於師父的無邊愛力和加持，密西根小中心有機會參加黃金8年（2011年）3月舉行的素食節素食品嚐暨博覽會（VegFest Vegetarian Tastefest & Expo），這是由密西根州最大的素食組織「密西根素食協會」（Veg Michigan）所舉辦。活動當天，四千多人聚集在諾維市（Novi）的郊區收藏品展覽會館（Suburban Collection Showplace），以了解最新的環保發展、品嚐純素食品，並聆聽諸如歐普拉（Oprah）的純素主廚塔爾・羅南（Tal Ronnen）等知名人士的演講。

前來參觀密西根小中心攤位的民眾絡繹不絕，其中許多人都曾在其他城市的「Loving Hut」餐廳享用過純素餐點，他們詢問何時密西根也會有一家「Loving Hut」。一位老先生被師父的書《和平曙光：有機純素化解全球危機》所吸引，很高興地免費領取了一本。有些人很開心能獲得許多本資訊豐富的手冊《尊重上帝的造物》（Honoring God's Creation）；由於這本手冊列舉了很多《聖經》中完全支持純素飲食的經文，所以他們想與教會的教友們分享。還有幾位信奉錫克教或佛教的人士，也對師父的教理和觀音靜坐法門表示感興趣。

整體而言，這次的素食節素食品嚐暨博覽會辦得非常成功，同修們也有機會與許多人分享純素飲食的利益，以及靈性的生活方式對於個人乃至維持地球永續的重要性等資訊。

活動瞭望台

馬來西亞

2010年生態電影節

馬來西亞新聞組報導（原文為英文）

【吉隆坡訊】黃金7年（2010年）10月16日和17日的週末，非政府組織「生態騎士」（EcoKnights）在馬來亞大學（University of Malaya）的校本部，舉辦了生態電影節（Eco-Film Fest）活動；該組織的宗旨是：提供機會讓人們了解環保措施和企業，並與生態社區建立聯繫的管道。豐富精采又有趣的慶祝活動，吸引了大約3,000位形形色色的民眾，包括大學生、年輕人、學者、青年專業人士，還有他們的家人及朋友。除了交換意見外，50個參展單位也透過研習營、座談會和娛樂節目，展示與販售環保產品和服務，其中包括著名的馬來西亞自然協會（Malaysian Nature Society）、馬來西亞青年氣候正義網絡（Malaysian Youth Climate Justice Network，簡稱MyCJN）和亞洲野生動物保護協會（Wild Asia）。

生態電影節放映了許多有關環境方面的得獎影片，包括《哭泣的海龜》（Penyu Menangis）、《人與紅樹林間的矛盾》（Conflict between Humans and Mangrove）和《綠色戰士》（Green Crusaders）等馬來西亞影片，以及《11度》（11 Degrees）、《南方的氣候亂象》（Climate Chaos in the South）、《超越北極》（Beyond the Pole）、《橙色脫葉劑：30年之後》（Agent Orange: 30 Years Later）和《面對肉類的真相》（Meat the Truth）等國際影片。這些電影使觀眾體悟到氣候變遷的危急情況。世界會會員也在這兩天的活動中，分發了一千多份「緊急求救」傳單和DVD，還提供純素食品讓人們免費品嚐。當地的一家「Loving Hut」餐廳也設置了一個攤位，販售健康美味的「速食」，讓參展者和來賓大快朵頤。令人振奮的是，許多人都已了解地球暖化的根本原因，並且正在採取行動拯救地球。





慶祝「世界純素週」和「國際無肉日」

為慶祝第5屆世界純素週（World Vegan Week）和國際無肉日（International Meatless Day），馬來西亞素食協會（Malaysian Vegetarian Society，簡稱MVS）和當地的「無上師電視台」工作小組，於10月27日聯合舉辦了一個非正式的集會，以弘揚我們對動物芳鄰的慈悲心，並在當前氣候變遷的情勢中表達維護環境健全的立場。

活　動　瞭　望　台





國際素食聯盟（International Vegetarian Union）總幹事暨當晚的演講人約翰・戴維斯先生（John Davis）為大家解說素食主義的歷史發展，從畢達哥拉斯、蘇格拉底和柏拉圖等古希臘哲學家，到1847年第1個在英國成立的素食協會，此外還提供未來幾個月至2012年間，將在世界各國舉辦的國際性活動和會議的最新資訊。

世界會會員也為聽眾介紹另一個採取植物性飲食的重要理由，即拯救地球使其免於發生全球性的災難，並贈送色彩鮮豔又可重複使用的環保袋給來賓，裡面裝有「無上師電視台」的最新資料以及「緊急求救」傳單和DVD。在天堂般的氣氛中，每個人都享用了由當地「Loving Hut」咖啡館所準備的美味純素自助餐。祈願更多的馬來西亞人受到啟發，並善加照顧大地之母和她的所有居民。

參與環保活動以推廣純素飲食

檳城新聞組報導（原文為中文）

【檳城訊】黃金8年（2011年）3月20日，檳州華人大會堂青年團及昱昇科技公司（WinSun Technologies）在檳州華人大會堂禮堂，聯合舉辦了首次的環保創意繪畫比賽，並同時舉辦環保展覽會與講座。世界會檳城小中心很榮幸受邀參與當天的環保展，並負責講座的籌劃。

同修在攤位上展示有關地球暖化與畜牧業相關聯的海報，以及師父的書籍和同修製作的冰山模型。同時還播放「無上師電視台」的節目，吸引了許多來賓前來詢問，小朋友們更是看得目不轉睛。同修們除了分發「緊急求救」傳單，也努力向來賓解說「吃素、環保來救地球！」的重要性。

當天環保講座的主講人是演說經驗豐富的艾當科集團公司（Aident）總裁陳國光先生（Tan Kok Kuang），他以幽默風趣的方式闡述純素飲食的重要性，讓來賓留下深刻的印象。期望藉由此次活動，激勵更多人改採慈悲的純素飲食，以協助遏止全球暖化。



活動瞭望台







北馬區第1屆樂活展

3月25日至27日，檳城艾當科集團公司與非營利組織「1人類團隊」（1Humanity Team）聯合舉辦了北馬區第1屆樂活展，一共吸引了四千多人前來參觀。主辦單位並將活動盈餘捐給慈善機構與學校。

這次樂活展的活動內容包括：素食義賣會、健康及環保產品展售、捐血活動、免費試駕環保混合能源車、填色與繪畫比賽等。檳城小中心在素食義賣會設立了一個攤位，提供美味可口的純素漢堡和囉吔（Rojak）。同修也在攤位上展示師父的新書《和平曙光：有機純素化解全球危機》、純素食譜、有關全球暖化的傳單和DVD、師父的墨書，同時也在現場播放全球暖化與畜牧業息息相關的影片。

為了讓更多人有機會接觸師父的教理，檳城小中心捐贈了數十本師父的著作，作為幸運抽獎的禮品，並分贈師父的書籍和文宣給所有參展商；此外還分發各式文宣給來賓，並提供給主辦單位放進禮品包，免費送給參觀者。同修也提供許多海報和橫幅給主辦單位懸掛在會場的四周。為了讓小朋友體會素食的美味，檳城小中心免費提供了120份純素漢堡給參加兒童繪畫的小朋友。

當天的活動與同修的捐贈，讓許多人對清海無上師世界會深感興趣，同時也對全球暖化的急迫性與素食的重要性有更深的認知。

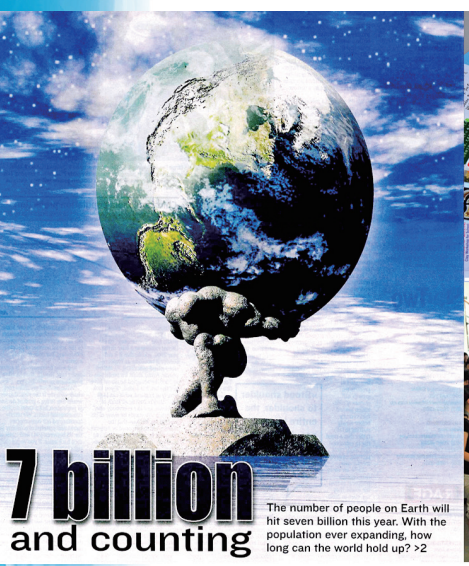









活 動 瞭 望 台



菲律賓

向高中生進行宣導

馬尼拉新聞組報導（原文為英文）



【馬尼拉訊】自黃金8年（2011年）1月11日起，馬尼拉小中心的世界會會員就在當地的高中，為學生舉辦了一系列有關純素是全球暖化解決之道的講座，這些學校包括帕拉納克國立高中（Parañaque National）、聖露薏莎高中（Blessed Luisa）和巴克拉蘭國立高中（Baclaran National），另外還有更多學校在籌劃當中。講座上，學生們專注聆聽關於畜牧業對人類、動物朋友和地球造成毀滅性影響的說明。在「尊重所有生命」的單元中，則播放影片介紹我們動物朋友的才能和高雅愛心。此外，還分享了許多有關低碳植物性飲食所具有的高度營養價值的資訊。





許多學生看到動物的可憐困境時，都流下了同情的眼淚。一位學生表示願意吃素來幫助地球和增進個人健康。演講結束後，接著是問答時段，學生們參與其中，並一邊享用美味的純素點心。

老師們也索取了會場上放映的影片拷貝，以便與更多學生分享。巴克拉蘭國立高中校長羅聖多・阿布羅格博士（Rosendo C. Abulog）除了表達謝意，並鼓勵世界會會員將這些訊息傳遞到該市的其他各所學校。

我們感謝這些高中的教職員，致力幫助學生了解如何保護我們的環境以遏止氣候變遷。祈願所有聰明的年輕人都能踏上這條高雅的道路，改採拯救地球的飲食，一起來幫助我們的世界轉變為平和的純素天堂。

香港

一堂有趣又知性的純素課

香港新聞組報導（原文為英文）

【香港訊】黃金8年（2011年）3月25日，「Loving Hut」愛家國際連鎖餐飲灣仔店和筲箕灣東官立中學，聯合舉辦了一堂名為「採行有機純素以遏止全球暖化」的純素課，告訴學生解決地球

活動瞭望台

此一緊迫問題的最有效方法。上課地點在「Loving Hut」灣仔店，學生們先參觀廚房，然後聚精會神地觀摹了烹飪示範。每個人也收到一本清海無上師的著作《和平曙光：有機純素化解全球危機》，以及其他內容詳盡的資料。之後，大家享用了「Loving Hut」員工所提供的一些美味又色彩繽紛的純素佳餚，像是純素披薩、七彩紅麴米炒飯和酥炸黃金素肉排等。





許多學生對於首次品嚐純素美食，都顯得相當興奮。其中一位說：「來這家餐廳前，我從沒想過採行有機純素能遏止全球暖化。現在我了解不吃肉並改採純素飲食來拯救地球是多麼的重要。」另一位則表示：「我覺得這些食物非常好吃。沒想到豆類竟能用來做成素肉，我非常喜歡。吃完這餐後，我覺得自己更有精神了。從現在起，我在家裡會多煮純素食物來吃。」

學校負責環保研究的老師說，未來他們會舉辦更多類似的活動。透過這堂課，學生們學到了慈悲、健康又永續的新生活方式。

日本

第13場「緊急求救」全球暖化研討會

群馬新聞組報導（原文為日文）



【群馬訊】繼去年11月在神奈川縣秦野市的秦野文化會館，成功地舉辦了一場全球暖化研討會後，群馬縣的世界會會員又於黃金8年（2011年）2月13日在京都文化會館舉辦了另一場研討會。京都是日本最著名的旅遊勝地之一，自從具有歷史意義的聯合國氣候變化綱要公約第3次締約國大會（COP3），於1997年在當地召開後，京都更成為世界級的環保城市。

活動當天，儘管遇上破紀錄的暴風雪來襲，還是有大批群眾到場。來賓首先觀賞了一段有關全球暖化的影片，接著再聆聽3位演講者演說。演講者不僅揭發畜牧業所涉及的殘酷行徑，並解釋何以採行素食能解決當前全球氣候變遷的危機。他們的慈悲呼籲使許多與會者感動落淚，其中一位來賓說：「我向來視為理所當然的生活方式是錯誤的，現在我需要重新檢視我的飲食了。」另一位表示：「我獲得了媒體不曾報導的資訊，受益良多。」一名公司經理表示，他將充當氣候變遷議題的代言人，把訊息傳給其他人。一位高齡75歲的科學家興致勃勃地想學習純素烹飪。此

活 動 瞭 望 台



外，大家都很喜歡會後所供應的美味純素午餐。最後，還有一名來賓邀請世界會會員到他居住的城市演講，並願意提供協助。

與會人士對研討會的正面迴響，使群馬縣的世界會會員大受鼓舞，他們決心要在未來舉辦更多活動，儘可能傳播「緊急求救」的訊息。





韓國

宣導純素飲食的活動

釜山新聞組報導（原文為韓文）

【釜山訊】釜山國際煙火節期間，當地的世界會會員於黃金7年（2010年）10月23日在廣安里海灘舉著橫幅，宣揚純素的訊息。→









← 韓國人傳統上都會觀賞每年的頭一次日出，並向冉冉上升的朝陽許願，以慶祝新年伊始。新年那天，釜山也有許多人在黎明前聚集於海雲台海灘觀看日出。因此當地同修也趁此機會分發「緊急求救」傳單和CD，並舉起橫幅告知民眾純素飲食的利益。







此外，釜山的世界會會員還參加了光復路的街頭慶祝活動，這是中區廳所舉辦的氣候變遷活動之一。他們在那裡提供純素食物、分發內容詳盡的資料，並播放相關歌曲。中區的官員除了感謝我們團體傳播此一訊息，甚至還主動幫忙分發「緊急求救」傳單和CD。



活動瞭望台

福爾摩沙

蔬食已成為福爾摩沙的飲食新潮流

福爾摩沙新聞組綜合報導（原文為中文）



【福爾摩沙訊】由於全球災難不斷，氣候變遷早已成為國際關注的議題。在福爾摩沙，「蔬食抗暖化」不僅是家喻戶曉的口號，而且有越來越多民眾和機關團體，以實際行動加入蔬食救地球的行列。

校園興起蔬食風



根據福爾摩沙教育部的資料顯示，約有86%中小學響應素食減碳行動，每週或每月有1至2天提供蔬食營養午餐。其中雲林縣，不僅縣政府主動向教師與主任宣導蔬食概念，各校之間也互相效法，因此成果越來越好，家長支持度也超過預期。而桃園縣目前也有112所學校、11萬2千位師生響應週一無肉日，一年計減碳3,494噸。

政府官員和科學家帶頭吃素





福爾摩沙政府官員的支持，是蔬食抗暖化活動得以成功的一大關鍵。推動蔬食一向不遺餘力的教育部次長林聰明，本身即長期茹素。他在2011年最近一次的教育部擴大部務會報中，向二百多位科長級以上的官員發表蔬食救地球的演說，鼓勵教育部官員帶頭吃素。此外，台北市長郝龍斌也積極吃素，他向記者表示，吃素有益健康，而且比較環保，現在他每天至少吃素一餐。福爾摩沙還有不少縣市長也都改吃素，其中高雄市長陳菊、雲林縣長蘇治芬等已茹全素，為民眾樹立了最好的表率。

福爾摩沙中央研究院前院長暨諾貝爾獎得主李遠哲先生，也是每週一天不吃肉的支持者。他表示，若溫室氣體突然升得很高，人類就會從地球上消失，這可能在100年之內就會發生；過比較簡單的生活、少吃肉、多吃素食，會過得很健康；吃肉的人越少，人類在地球存活的機會越大。

活　動　瞭　望　台



蔬食人口激增，素食產品熱賣

為了因應越來越多人對蔬食的需求，福爾摩沙一些知名的食品廠商，近來紛紛開發素食產品，許多葷食餐廳也開始提供更多素食選項，甚至轉成素食餐廳或蔬食餐廳。根據福爾摩沙最大的網路素食產品行銷業者指出，以前的顧客多為素食者，如今上網買素食產品的葷食者反而比素食者多，這充分證明素食人口確實持續激增中。





結語

為了宣導素食的重要性，各縣市小中心的同修，每月在各級學校及民間機構，定期舉辦數百場次的講座，並持續廣發文宣。匯聚師父和同修們的愛心和努力，如今已獲得許多成果，且福爾摩沙採行「無肉飲食」的人口也正迅速增加中。期望所有世人都能早日採行永續健康的純素飲食，合力拯救地球！

西湖團聚慶新春，同享上帝恩典

福爾摩沙新聞組報導（原文為中文）



【西湖訊】對多數中國人來說，農曆新年是一年當中最喜氣洋洋的日子。今年更令人驚喜的是，師父慈允各國同修在新年期間到西湖道場共修團聚。2月2日除夕夜，來自世界各國的同修陸續抵達，西湖道場已經熱鬧非凡。2月3日初一起連續4天，近1萬7千人次各地同修、嘉賓紛紛加入這場新春盛會，並大排長龍開心地領取師父賜福的吉祥紅包。

初一下午，森林大殿舉行「新春賀喜迎接純素星球、祈禱世界太平」的慶祝活動，不同國家的同修表演了二十多個精采的節目，溫馨喜樂的氛圍瀰漫於每個人心中，不禁令人憶起往年與師父共度新春的美好時光。

2月5日初三這一天，福爾摩沙前法務部長王清峰女士應同修邀請來到西湖道場參觀。已吃素一段時日的她，很訝異地發現西湖道場是個與自然結合的不一樣道場，沒有紅磚、綠瓦，每個人

活動瞭望台

和大自然一起呼吸。看到大家開心喜樂的笑容，她相信這裡一定充滿肯定的能量。





王清峰女士說，她閱讀過師父許多著作，也了解師父救度眾生的愛心。她認為吃素是未來的潮流，因為吃素對我們的健康有幫助，又可以拯救地球。她很認同師父倡導「吃素、環保來救地球！」的善舉，並呼籲大家一起來響應。



前法務部長王清峰女士開心領取吉祥紅包

「Loving Hut」愛家國際連鎖餐飲一連4天舉辦素食烹飪示範，由主廚親自教大家做年菜，許多人熱烈圍觀學習。經書、畫作、萬歲燈、天衣、天飾展示區，以及師父新作《曠世情人》詩集和周邊藝術品展示區，也吸引一波波人潮駐足觀賞。

同修們把握暖洋洋的陽光及3條「靈性加持線」的充電好機會，紛紛在竹林、國際園、寶物亭、森林大殿、甘露河旁專心打坐，享受上帝光和愛的加持。大家期望在新的一年有新氣象與好的開始，也誠心祈禱地球能轉危為安，師父所夢想世界和平的純素星球於今年即能實現！





啟發人心的頒獎活動

台北新聞組報導（原文為中文）

【台北訊】黃金8年（2011年）3月5日，由菲律賓前總統羅慕斯先生（Fidel V. Ramos）創立的羅慕斯和平發展基金會（Ramos Peace and Development Foundation），頒發「環保和人道主義獎」（Environmental Protection and Humanitarianism Award）給清海無上師，以表彰無上師多年來於世界各地致力推行環保方案和從事人道工作的卓越貢獻。頒獎典禮在台北市一家素食餐廳舉行，與會嘉賓包括羅慕斯先生、菲律賓駐台代表白熙禮先生（Antonio Basillio）和代表團成員，以及福爾摩沙

活 動 瞭 望 台

和美國的政府官員與貴賓。

羅慕斯先生在致詞時表示，清海無上師一直是菲律賓人民的好朋友；羅慕斯和平發展基金會雖是一個小基金會，但是致力從事很多工作，並從愛心、分享與勇氣三個信念開始，除了照顧自己人，也照顧世界上所有需要的人和其他國家，希望為年輕人打造美好的未來。

在頒獎時，羅慕斯先生朗讀獎杯上鐫刻的文字，並解釋何以獎杯的形狀像個大碗缽，他說：「這個大碗將由世人在裡面裝滿蔬果，相信各位在清海無上師的引領下，一定會克竟其功。」他也致贈親筆簽名的幾本著作給師父。



同修熱烈歡迎羅慕斯先生及隨行友人


羅慕斯先生和觀禮的同修們合影留念

清海無上師因行程繁忙，不克出席，而由世界會理事長代表領獎，並轉達師父對這份殊榮的感謝。世界會理事長也致贈師父的新書《和平曙光：有機純素化解全球危機》、水晶玉兔、對聯及萬歲燈給羅慕斯先生。羅慕斯先生在致予師父的感謝函中，表達了深切的謝意。他提到：「值此我們對國家和人民的服務工作才剛起步，而新的挑戰又紛至沓來之際，知道有像您這樣的友人可以信靠與合作，以實現我們共同的願望--讓亞太地區維持長期和平與共興共榮，並讓所有人民享有更好的生活品質，真是令人倍感欣慰。」




羅慕斯先生致贈師父「環保和人道主義獎」及親筆簽名的幾本著作

頒獎典禮後，會場供應十多道美味的純素佳餚，貴賓們都讚不絕口。最後，點著蠟燭的3層素糕悄然出現，在「祝您生日快樂」的歌聲中，所有與會嘉賓為即將在3月18日滿 83 歲的羅慕斯先生提前慶生。

這場頒獎活動彰顯了一位靈性導師和一位英明領袖「兼善天下」、「仁慈愛民」的胸懷，啟發人們共同為世界和平與人類福祉而努力。

線上觀看「無上師電視台」對此頒獎活動的報導：
http://video.Godsdirectcontact.net/magazine/NWN1658c.php









有機純素飲食
化解地球文明毀滅危機

清海無上師在英國倫敦「領袖確保我們的未來：
因應氣候變遷的步驟與優先順序」會議發表的影音訊息
2010.11.03（原文為英文）

大家好！謹向您內邊的上帝致上最高的敬意：閣下、大英聯合王國重要的決策人士，以及貴賓、各位勇敢的女士先生們，我非常榮幸能與備受敬重的諸位，一同參加這場迫切的會議。

正如各位明瞭的，地球上的所有生物正面臨著許多全球性的危機。專家經常強調，當前最嚴重也最急迫的6大威脅，就是氣候變遷、缺水、缺糧、森林濫伐、海洋崩解和生物多樣性喪失。單是每一種威脅就足以造成巨大的破壞，成為所謂的「文明毀滅者」，若加在一起，更會導致全球瓦解，讓地球所有的生物滅絕。



我跟你們許多人一樣，也不斷問自己，要如何才能停止繼續往這個災難的方向前進，但是我怕現在實際的情況已經太緊急了。科學家說，世界上約有8成人口的水源安全受到威脅，因為河系乾涸或被污染，加上從南美到喜馬拉雅山的冰河不斷退縮，以及地下水水位逐年降低。2009年，飢民的人數首次超過10億人，而天災又進一步威脅更多人的糧食安全。每年，被燒光的熱帶森林有紐約州那麼大，所釋放的二氧化碳佔全世界的17%，比所有交通運輸工具的總碳排量還多。有超過70%的魚類已經完全枯



竭，而剩下的恐怕也會在幾十年內消失。



聯合國最近一項研究發現，目前動、植物消失的速度，是自然情況下絕種速度的1,000倍，而長養生命的重要生態系統，可能很快就會遭受不可逆轉的破壞。而且沒錯，我們還有全球暖化的問題。就算實施最嚴格的溫室氣體排放限制，地球的氣溫在幾十年內仍將上升攝氏3.5度，這將導致亞馬遜雨林消失殆盡、強大颶風重創沿海城市、大量甲烷不斷從永凍層釋出，最終導致大滅絕。我們已經看到災難變得更頻繁、更長、更致命了，因此，如果不儘快遏止這6大危機，我們恐將失去一切，全部都沒了！所以請考慮清楚，現在真正性命交關的是什麼？真正最重要的當務之急是什麼？不是政治聲譽或經濟，而是人類、動物、植物、樹木等地球上所有眾生，他們活生生的生命。

如今，雖然眼前的情況令人惶恐不安，但可敬的研究人員已確認了所有這些問題的主因，甚至也有解決的辦法。聯合國糧食及農業組織（Food and Agriculture Organization，簡稱FAO）於2006年指出：**「無論從地方或全球的角度而言，畜牧業都是造成最嚴重環境問題的3大主因之一」**，包括生物多樣性喪失、森林濫伐、土壤退化、污染、氣候變遷、漁業過度捕撈和其他問題等等。因此，也難怪2010年6月聯合國環境規劃署（United Nations Environment Programme）與歐盟執行委員會（European Commission）共同發表的一份報告總結：**唯有全球大規模改變飲食，遠離所有動物產品，才能大幅減少對環境的衝擊。**

現在，讓我們逐一探討每個「文明毀滅者」，看看何以當中每一項都是**肉食所致**。也許以後當你再看到肉時，想法會有所改變。

一、氣候變遷

氣候變遷造成文明的毀滅，其主因就是畜牧業。我想各位已經知道，聯合國糧農組織2006年的報告《牲畜的巨大陰影》（Livestock's Long Shadow）以及2009年的相關研究發現：人為所造成的溫室氣體排放，有51%以上是來自畜牧業及其副產品。我知道其實是80%或更多。美國國家科學院（National Academy of Sciences）與德國波茨坦氣候影響研究所（Potsdam Institute for Climate Impact Research）最新公佈的資料也指出，畜牧業對全球暖化影響甚鉅。



再者，畜牧生產佔用了整整70%的所有農地，以及地表將近三分之一的所有土地。我們現在的情況已經到了讓氣候科學家憂心忡忡的地步，以致他們甚至出此下策，要用高風險的地質工程大幅改變自然環境。其實我們只要讓這些土地回歸自然，像是

森林和草原，它們很快就會吸收大量的碳排。

還要注意一點：動物養殖業是人為甲烷與氧化亞氮排放的最大來源，這兩種溫室氣體的威力，分別是二氧化碳的72倍和300倍。而甲烷造成的溫室效應雖然比二氧化碳強很多，但它消失的速度卻比二氧化碳快，大約只有12年，反之，二氧化碳則需幾百年。因此，終止畜牧生產會讓地球很快降溫，而且迫切需要這麼做，因為我們越來越接近氣候的臨界點了！

此外，誠如美國羅代爾研究所（Rodale Institute）的估測，如果世界的可耕地都採用有機耕作，那麼大氣中40%的二氧化碳將會自動被土壤吸收掉。德國的一項研究也發現，採行有機純素飲食，可以減少高達94%飲食所造成的溫室氣體排放。哇！想想看！

現在概略提一下經濟成本。根據荷蘭科學家的估算，改採健康的純素飲食，這種強有力的轉變，不但可以大幅減少全球暖化，還能節省2050年前的抗暖化費用達80%。

二、水源短缺

畜牧業不僅是水污染的主因，也耗費大量珍貴的水資源。例如，生產1公斤牛肉需要高達20萬公升的水，而生產1公斤大豆所需的水只是它的一小部分，只要2,000公升。換句話說，吃4個漢堡所耗費的水，可以讓人每天洗澡洗1年。哇！再想一想吧！



當11億人尚且無法取得安全的水，每天有6,000名兒童因飲用污染的水而死亡，讓我們良心愧疚不安之際，卻有約1,000兆公升的淨水被浪費在動物養殖業上。難道我們真的要搶奪孩子寶貴的資源，諸如水等，只為了一塊有毒、佈滿病菌且會致病，但又容易找到替代品的肉？各位女士先生，我相信大家都同意，這是無法接受的！

三、糧食危機

為因應人口增加的需求，有越來越多科學家和其他專家肯定，減少畜牧業是合邏輯又深具功效的措施，因為如此一來，糧食就可以直接供人食用。今天世界有將近一半的穀糧被用來餵養動物，而諷刺的是，每年將近1,100萬餓死的孩童中，大多數都住在那些種植飼料作物的國家。如果將那些作物直接供人食用，不僅可以餵飽全世界的人，而且還綽綽有餘！



四、森林濫伐



英國的史登爵士（Lord Stern of Brentford）是《史登報告：氣候變遷對經濟的衝擊》（Stern Review on the Economics of Climate Change）的主要作者。他指出，避免森林濫伐是控制溫室氣體排放最經濟的作法。而從1970年至今，「地球的肺」亞馬遜雨林被砍除的面積，有91%直接或間接與養牛有關。事實上，聯合國糧農組織指出，畜牧業是全球森林濫伐的主因。

五、世界海洋崩解

這個問題的肇因也是動物性產品。聯合國最近的報告指出，繼續捕撈可能會使所有海洋生物在未來幾十年內枯竭。但問題不只是吃魚，還包括吃肉，因為每年有多達50%被殺的魚，或是數千萬噸的海洋生物，是拿去餵養牲畜，而不是供人食用！豬和雞吃的海產食物，是全美國人所吃的6倍、是日本人所吃的2倍。想想看！所以如果我們摒棄魚、蛋、肉和奶等所有動物性產品，就可以拯救海洋、拯救氣候，以及遏止生物多樣性喪失，接下來我們將提到這一點。

六、生物多樣性喪失



畜牧業是野生物種以驚人速度減少的主因。在2010年10月的一項研究中，荷蘭研究人員發現，成立自然保護區並不足以遏止這些動植物快速滅絕；最有效的措施之一，是改採無動物成份的蔬食。

現在，有人可能會問：我們這個世界真的能終止全球的肉品業，大家都吃純素嗎？事實告訴我們：「是的，可以！」人類求生存的直覺告訴我們必須這麼做！

誠如美國備受尊崇的經濟學家傑瑞米・雷夫金（Jeremy Rifkin）在2002年所寫的：**「世界上比較富有的消費者喜歡吃全球食物鏈最頂端的食物，而讓其他同胞挨餓。全球早就應該討論如何才能讓人類改採豐富多樣又富含蛋白質的純素飲食。」**

美國前副總統高爾（Al Gore）與太空總署戈達德太空研究所（NASA Goddard Institute for Space Studies）主任詹姆士・韓森博士（James Hansen）都提到：停止吃肉是個人減少碳足跡所能做的**「最有效的事」**。氣候專家史登爵士也公開指出：**「吃素比較好。」**世界銀行前任顧問羅伯特・古德蘭博士（Robert Goodland）說素食這種**「進化的飲食」**，是**「被忽略的氣候解決方案」**。而聯合國跨政府氣候變遷小組（Intergovernmental Panel on Climate Change）主席帕卓里博士



（Rajendra Pachauri）則說：「大家改採素食勢在必行，如果我們想要有機會避免大災難的話。從立即行動而言……少吃肉無疑是最可望成功的方法。」

的確，食品業、消費者和政府的新契機一片光明，有很多加入純素食品業成功的例子，也有許多畜牧業者轉而從事有機純素耕作成功的案例。研究也告訴我們，替代動物性產品的素食不僅有益健康，也消耗比較少的石化燃料，創造更多永續工作，而且越來越受歡迎，因為品質很好又很美味。



分析家也說，肉和乳製品的價格將不可避免地大幅上揚，因為氣候風險、石油危機與極高的環境成本，依賴政府補貼才能存續的畜牧業正逐漸式微。如今我們也知道，養殖業的員工甚至在身體、情緒、心理與精神狀態上，都遭受某些最痛苦的折磨。現在是我們進化到更美好的社會、過更高雅生活的時候了。政府可以用那些津貼來造福人民、支持能拯救地球的有機純素農耕，並鼓勵健康、永續且能有效利用資源的食品業。

世界自然基金會（World Wildlife Fund）的研究人員指出，以我們目前的消費速度來計算，我們將會需要第2個地球。如果世界各國政府停止補貼畜牧業和漁業，而明智地改支持有機純素食品生產，就能省下80%的抗暖化費用、省下水污染所付出的龐大代價，並省下1兆美元因肉食相關疾病所產生的醫療成本，如癌症、心臟病、糖尿病、肥胖症、食物中毒等，不勝枚舉。

現在，如果我們改採純素飲食，每年就能避免全球兩千多萬人死於肉食的相關疾病，親人不再因此受苦、早夭，自己和他人也不再承受這方面的痛苦；我們將能自然而然地享有更長壽、更健康、更美好和更快樂的生活。就算沒有那些「文明毀滅者」威脅地球的存續，有機純素飲食也會大幅改善我們的生活品質、提昇我們的靈性，還能遏止水和糧食危機，恢復大自然維持生命的系統。而這正好也是最快速、最符合經濟效益，並唯一可行的氣候解決方案，各國都很容易實施。

總而言之，唯有採行有機純素這種解決辦法，我們才能救地球。

各位備受尊崇的女士先生們，我懇請您們和所有的領袖，請幫助我們的世界，請拯救我們的地球。我實在不想失去希望，還有大家的希望，因為人類是有愛心、聰明、有勇氣的，是上帝的兒女。我只能和各位一起衷心祈禱眾志成城，我們攜手努力，就能真正有效地為我們的子孫拯救地球。非常感謝您們的信任和關注。



祝大家永遠明智、有愛心並蒙受上帝的福佑，致上滿滿的愛！

線上觀看「無上師電視台」播出這場影音訊息的精采實況：
http://video.Godsdirectcontact.net/magazine/WOW1559c.php



功德增損的真相

我們在日常生活中所做的每一件事，都會影響自身靈性點數的增加（＋）或減損（－）。世上沒有免費的東西，這就是你們問我為什麼要賺取功德的原因。我們必須如此，才能彌補我們損失的功德。

清海無上師以英文講於與美國加州洛杉磯「無上師電視台」工作人員的電話及視訊會議 2010.07.07/08.01/08.30/10.03

購物和飲食

出外購物	－200點
去葷食餐館	－300點
吃含有動物成分的食品	－700～1,000點
吃別人為你煮的飯菜	－50點
煮給自己吃	－20點
煮給別人吃	＋40點
喝一盒或一罐果汁（1公升）	－0.5點
喝別人榨的果汁（1公升）	－0.7點
只吃糙米、芝麻、醬油和水果	－1點／天
吃一條法國長棍麵包	－0.3點
吃一個桃子	－0.004點
吃一根香蕉	－0.004點
吃一把櫻桃	－0.002點
吃一把葡萄	－0.001點
吃一餐純素生食	－10點
吃一餐純素熟食	－20點
食水者、食氣者、食光者	＋／－0點
吃素--對身心的負擔	30%
只吃水果--對身心的負擔	10%
喝液態果汁（一半水一半果汁）--對身心的負擔	5%
煮給自己吃--會自動從靈性功德扣除	20%～40%
不吃不喝--也要扣除	10%（因為我們活在這個世上）

閒聊或表達生氣

說別人的壞話	－500點
談論天氣或是任何對別人沒有傷害或惡意的事	－200點
當我們生氣或對別人有憎恨心時，看我們對那個人的恨有多強烈、多生氣，最多可	－1萬點

賭博

開賭場	－50萬～10億點／年
在賭場工作	－5萬～50萬點／年

你可能不知道

在賭場賭錢	－3萬～10萬點／小時
打牌（純娛樂，未賭錢）	－1萬～3萬點／小時

販賣非法毒品、菸、酒、肉、魚、蛋、娼妓、人口

販賣麻醉品、非法毒品、嗎啡、鴉片、古柯鹼	－2億～10億點／年
賣菸	－1億～5億點／年
賣酒	－2億～10億點／年
賣肉、魚、蛋	－1億～5億點／年
販賣人口為奴或賣淫	－60萬～9億點／年
開葷餐館或海產店	－50萬～10億點／年
開酒吧或賣酒的店	－10萬～40萬點／年
開妓院	－50萬～5億點／年
開屠宰場	－5億～60億點／年
開動物養殖場	－10億～30億點／年
擁有一艘漁船或在漁船上工作	－5億～30億點／年
當漁夫（或幫忙捕魚的人）	－3億～10億點／年

這些人永遠無法上天堂，他們必須一再輪迴，因為他們不斷減損這麼多靈性功德，就算曾累積了很多功德，也會全被扣光。

殺生

殺一個成人	－10億～40億點
殺一隻動物或一隻鳥	－80萬～300萬點（要看動物大小等等而定）

有朝一日，在我們這個世界，殺動物也會是一種罪行，幾乎跟殺人的罪一樣。有一天，這個情況會在我們的世界發生。

破壞或污染環境

砍伐或毀掉樹木（一棵平常的大樹）	－10萬～50萬點
污染一立方公尺的水（讓人生病或死亡）	－10萬～40萬點
污染一立方公尺的空氣（抽雪茄、抽菸或開車都一樣）	－10萬～40萬點

打掃和洗衣

替明師清掃房子	＋2萬點／年
替明師洗衣服	＋5,000點／年
穿別人幫你洗的衣服	＋／－0點

看電視或電影

看不良與暴力的電視或電影	－300點／小時
看「無上師電視台」	＋800點／小時
為「無上師電視台」工作	＋3,000點／小時
推薦一個人看「無上師電視台」	＋2萬點
寫觀眾來函給「無上師電視台」	＋3,000點

觀看「無上師電視台」播出的最新與師父的視訊會議或聚會	＋1萬點／分鐘（不論同修與否）；同時師父會損失1,000萬點／分鐘
觀看已發行的師父影片	＋5,000點／分鐘；師父也會損失300萬點／每分鐘

靜坐

觀音法門的弟子修行觀內在光和音的法門（觀光和觀音的點數相同）	＋10萬點／小時（專心程度中等）
徒弟打坐入定	＋50萬點／小時
徒弟獨自打坐	＋40～1,000點／小時（甚至不專心或無法專心）
弟子跟清海無上師一起打坐	＋30萬點／小時
清海無上師觸摸一個徒弟	師父：－100點；徒弟：＋1,000點
清海無上師看某人一眼	師父：－500點；對方：＋5,000、1萬～3萬點
清海師父掃視打坐大殿每一個人	師父：－20萬點／分鐘；徒弟：＋5萬點／分鐘
徒弟在小中心打坐（任何一處）	＋20萬點／小時
徒弟在小中心的靈性加持線上打坐	＋20萬～800萬點／小時
任何小中心的加持力	至少比家裡強20%～70%
在靈性加持線上打坐	比在一般的小中心多10%～60%
跟師父打禪	＋3,000萬～2億5,000萬點／小時（視打坐多誠心和多專心而定）

在太陽下靜坐及活動

第3界持純素的觀音法門修行人（在太陽下打坐入定）	＋最多3,000萬點／小時
佛教徒（不吃素或偶爾吃素）坐在太陽下非常誠心地唸佛號	＋20萬點／小時
任何宗教的人（基督教、穆斯林、印度教、祆教、佛教）坐在太陽下禱告	＋約20萬點／小時
吃素的禪僧在太陽下禪修（如呼吸靜坐法的數息，從一、二……數到十，然後再倒數回來，反覆地數）	＋最多500萬點／小時（不吃素的點數較少）
吃純素的人在太陽下唸佛號	＋最多500萬點／小時
一般修禪的人（不是真正修禪宗或沒有吃素的人）	＋50萬點／小時
純素食者（沒有打坐，只是因為慈悲心而吃純素）在海灘做日光浴	＋600萬點／小時
不吃素的人做日光浴（在海灘或陽台，精華時段最好）	＋10萬點／小時
任何法門的純素食者在太陽下打坐（在精華時段）	＋1,000萬點／小時
食氣者在太陽下打坐（在精華時段）	＋1,300萬點／小時
農夫於精華時段在太陽下工作	＋200萬點／小時（不過也會被扣點，因為沒有吃純素，或有可能為了我們而殺死一些昆蟲等等）
鋪路工人於精華時段在太陽下工作	＋200萬點／小時（不過同樣會被扣掉一些，因為沒有吃純素）

你可能不知道

飼養或照顧動物

養一隻吃純素的狗	＋4,000～6,000點／年
幫忙照顧一隻吃素的狗	＋1,000～2,000點／年
養一隻吃素的鳥	＋3,000～1萬點／年
幫忙照顧吃素的鳥	＋2,000～3,000點／年
拯救鳥或其他動物	＋20萬～90萬點／年
拯救動物並支付醫療費用等等（但沒有飼養）	＋5萬～80萬點／年

各種職業

一般素餐館	＋5,000點／年
耕種一英畝有機農田	＋3萬點／年
手織布一公尺	＋100～500點
開一間機器織布工廠	＋2萬～10萬點／年
縫製一件襯衫或一條長褲	＋500～2,000點
製作一雙純素鞋子	＋200～1,000點
開一間服飾店	＋2萬點／年
幫忙蓋一棟磚房（100平方公尺）	＋1萬點
幫忙製造一輛車（4人座中型房車）	＋1萬點
幫忙製造一艘船（約載客100人）	＋1萬點
幫忙蓋一間流動房屋（4人住）	＋8,000點
幫忙製造一輛電動車的任何相關部分	＋2,000點
幫忙製造一架100人座的飛機（任何相關部分）	＋2萬點
開一間醫院	＋70萬點／年
在醫院當醫師	＋50萬點／年（不論吃素與否）
在醫院當護士	＋30萬點／年（不論吃素與否）
開一間藥房	＋60萬點／年
在藥房當藥劑師	＋30萬點／年
在藥房當助手	＋10萬點／年
當太空人	＋20萬點／年
航太技師和科學家	＋10萬點／年
開一家飛機公司	＋40萬～70萬點／年
飛行員	＋20萬～60萬點／年
幫人開車或開計程車或當私人司機	＋20萬～40萬點／年
船長（載客100人的船）	＋5萬～20萬點／年
垃圾清潔工（以收垃圾為生）	＋10萬～20萬點／年
鋪路一公尺	＋1,000～5,000點
造橋一公尺	＋2,000～7,000點
養育一個親生小孩	＋5萬～30萬點／年
領養一個小孩	＋7萬～60萬點／年

靈性功德不是要用掉，而是最好保存起來。連物質的功德我們都應該多賺點，如此才能存多一點，因為有些所謂的物質功德也能換算成靈性功德，或很多物質功德點數可以換算成靈性功德，或是也許會影響靈修的等級。

你可能不知道

最佳打坐時段

在2010年8月30日與清海無上師的電話會議中，「無上師電視台」的工作人員得以詢問有關打坐和修行的種種問題。會議中，師父透露，一天當中最佳的打坐時段是上午10點至下午3點，能獲得最大的利益和最多的靈性加持。

下列圖表中的數字，是清海無上師在世界上最好的地點打坐每小時所獲得的點數，以百萬為單位。

最佳打坐時段

依清海無上師於2010年8月30日與美國加州
「無上師電視台」工作人員的電話會議內容編制

清海無上師打坐每小時所獲得的點數

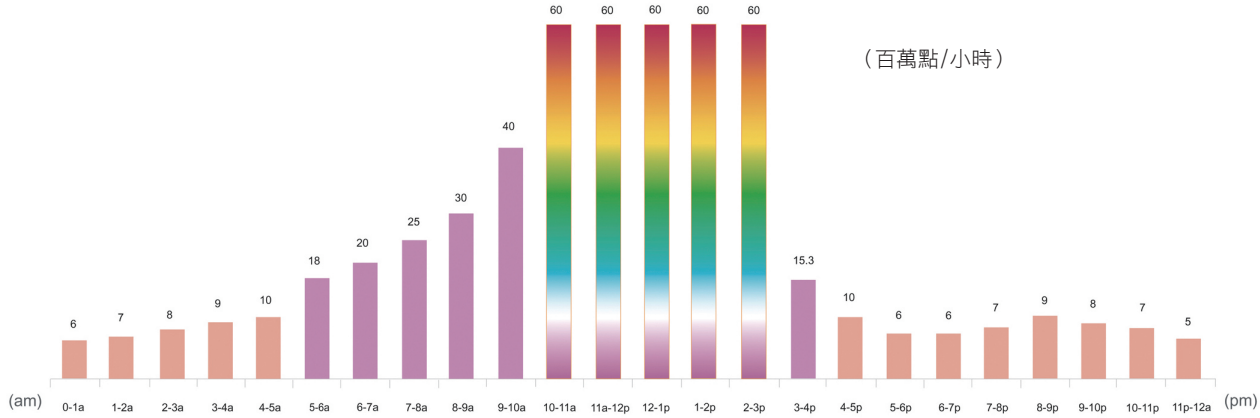

教理選粹

值此緊要關頭，應多打坐

清海無上師與美國加州洛杉磯「無上師電視台」工作人員的電話會議 2010.08.30（原文為英文）

現在我們每個人必須多打坐，以淨化地球的氣氛，並提昇地球上的人類與眾生，如此才能減少苦難，讓人們更開悟、更平安、更良善，並使人人獲益，這對目前來講很重要，更甚於以往。

你可能不知道



揭露太陽的偉大

我一直祈求，看能再做什麼來進一步提昇人類。
也許因此太陽聽到了，所以宇宙才允許我把它公諸於世。
我迫不及待想要透露！因為越快越好。
太陽純粹是第5界的眾生，不用像人類這樣進化。
這些第5界的眾生，出於對地球和鄰近星球所有眾生的愛心，
化現成太陽來幫助我們。祂們完全直接來自第5界。

清海無上師以英文講於與美國加州洛杉磯
「無上師電視台」工作人員的視訊會議 2010. 10. 03

太陽照耀我們賴以為生的整個地球，並賜予眾生生命，包括植物、礦物、動物等等。太陽也帶給人們快樂及自在的感覺。太陽對地球上所有眾生都是不可或缺的。太陽有莫大的利益，能治癒許多疾病。祂照耀並利益一切眾生，不管他們是好是壞。太陽是很美麗的眾生，我永遠愛太陽。我好愛太陽，太陽也永遠愛我們。

我喜歡太陽、熱愛太陽，我可以整天待在太陽下。如果太熱，我就稍微用布遮一下；布可以調節、擋掉一些陽光，這樣眼睛才不會受傷。

你可以在一大清早太陽剛升起時，凝視太陽10分鐘左右，還有在傍晚日落時，凝視太陽大約10分鐘左右……或更久，不要少於10分鐘--有些人這樣做，他們就不用吃東西。至於健康的益處，你們已經知道了，我告訴過你們了。晒太陽能治癒很多疾病，能治好心理偏差和憂鬱症等等。那些陽光較少的國家，比起陽光充足的國家，人們比較不快樂。

如果你坐在太陽下打坐，對靈性的提昇非常、非常有利，可以增加幾十萬點或幾百萬點的靈性點數，如果你很專心，如果你值得的話。是的，我說過，早上10點到下午3點是最佳的打坐時段，為什麼呢？因為陽光最強。

當你在太陽下打坐，打坐的功德會倍增，連不修觀音法門的人，就算只是修禪之類的，也一樣有利益。修觀音法門的人獲得太陽的利益最大，其他修行人也獲益很多，不過不如觀音法門多。我不知道為什麼，這是我查到的結果，他們告訴我的，所以我才知道。比方說，持純素的觀音法門修行人，如果修行很好又入定的話，就算等級只是第3界，在太陽下打坐1小時也能賺3千萬點。不過要遮一下，或坐在蔭涼的地方，靠近陽光，光能照進來就好了，不要整天坐在太陽下，這樣會晒傷，而且可能會得癌症等等，不好。

如果太陽照進來，你就坐在附近，在那道光線或那片光裡面。或是直接在太陽下坐一會兒，然後就回到蔭涼處；或在太陽底下，利用像涼棚、窗戶的遮陽棚來遮蔭，這樣也可以。不一定要在一天最熱的時候直接坐在太陽下，那對你不好。

光和音的修行人如果在太陽下打坐，能獲得很大的利益；或坐在陽光附近，或在棚子下，甚至只是坐在房子裡有陽光照進來的地方，也有利益，不過比較少。只要坐在太陽下，或陽光照射進來的地方，或太陽照得到你的地方；甚至太熱的時候，在棚子下面，或在帳篷裡面，或蓋一條薄的白布或任何布，依熱度多強而定，那樣就行了。你也可以坐在陽光充足的陽台上，用布遮一下。

其他任何光和音的修行人，不一定是我們團體的，如果遵循這些原則，都會獲益良多。我告訴你們這些，好讓外面那些跟其他師父、老師修觀音法門的人也能獲益。就連其他教光和音法門的老師或師父，如果他們坐在太陽下或靠近陽光的地方，也能獲得很大利益；如果太熱，當然要遮一下。別去印度晒太陽，真的非常熱。我告訴你們，比方說，即使不是光和音的修行人，如果只是坐在太陽下唸聖號或佛號，也能獲得幾百萬點。我講這些也是要告訴各宗派、修各種法門的人，以便他們能獲得更多利益。

我們要衷心、謙卑、眞誠地感謝太陽，讓我得知所有這些資訊。我們必須對太陽感激不盡，是偉大的太陽、慈愛的太陽、高貴的太陽、靈性非常高的太陽告訴我的，因爲全宇宙都不曾聽說過，也從來沒有揭露過這些資訊。



全球優秀領導獎

人間處處有溫情，時時都有上帝聖愛的顯現，這些美好事蹟與善行義舉為我們社會注入肯定的能量，也為世界帶來進步提昇的動力。為揚善褒德，激勵人們見賢思齊，清海無上師設立了「全球優秀領導獎」等一系列獎項，頒贈給具有懿德嘉行的傑出人士、英明睿智的政府和組織，以及慈悲英勇的動物朋友，以讚揚及感謝他們所樹立的優秀典範，為眾生開創光明的未來。紅心的評級象徵上帝之愛，藉以提醒人們慈悲對待所有眾生。

一項造福馬拉威人民的愛心制度

頒獎新聞組（原文為英文）

為了確保用來幫助人民擺脫貧窮、飢餓與疾病的每一分錢，都能直接並及時送達需要的人手中，馬拉威於2006年6月起實施了一項由聯合國兒童基金會（United Nations International Children's Emergency Fund，簡稱UNICEF），資助的直接且透明的制度--社會匯款計畫（Social Cash Transfer Program）。這是向最低收入戶提供經濟援助的獨特社會保障計畫，實施的結果使許多人民脫離了貧困和飢餓，並使他們有能力改善自己的生活。截至2008年底，已有1萬2千個家庭和4萬名兒童符合條件，並受惠於這項非常值得稱許的補助金發放計畫。



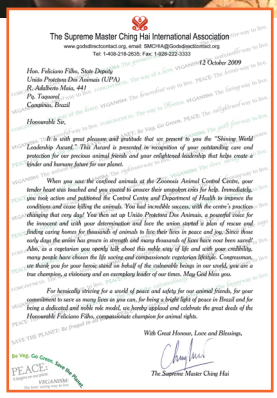

The Supreme Master Ching Hai International Association

12 October 2009

Hon. Felicissimo Filho, State Deputy
União Protetora Dos Animais (UPA)
Rt. Adalberto Matic, 441
Pq. Tiaparoni
Campinas, Brasil

Honourable Sir,

It is with great pleasure and gratitude that we present to you the "Shining World Leadership Award." This Award is presented in recognition of your outstanding care and protection for our precious animal friends and your enlightened leadership that helps create a kinder and humane future for our planet.

When you saw the confined animals at the Zoonosis Animal Control Centre, your tender heart was touched and you created to answer their unspoken cries for help. Immediately, you took action and petitioned the Central Centre and Department of Health to improve the conditions and cease killing the animals. You had incredible success; with the centre's practices changing that very day! You then set up União Protetora Dos Animais, a powerful voice for the innocent and with your determination and love the union started a plan of rescue and finding caring homes for thousands of animals to live their lives in peace and joy. Since those early days the union has grown in strength and many thousands of lives have been saved!

Also, as a vegetarian you openly talk about this noble way of life and with your credibility, many people have chosen the life saving and compassionate vegetarian lifestyle. Compassion, we thank you for your heroic stand on behalf of the vulnerable beings in our world, you are a true champion, a visionary and an exemplary leader of our times. May God bless you.

For heroically striving for a world of peace and safety for our animal friends, for your commitment to save as many lives as you can, for being a bright light of peace in Brazil and for being a dedicated and noble role model, we hereby applaud and celebrate the great deeds of the Honourable Felicissimo Filho, compassionate champion for animal rights.

With Great Honour, Love and Blessings,

The Supreme Master Ching Hai

社會匯款計畫的負責人雷根・卡盧盧馬先生（Reagan Kaluluma）表示：「這項計畫使許多弱勢家庭得以自力更生；他們能夠購買食物……而且這些家庭的孩子現在也能夠上學了。」該計畫的成功使其成為其他非洲國家效法的榜樣。

有感於他們的傑出管理、高雅愛心和增進全民福祉的奉獻，也為了褒揚他們使全體人民邁向更繁榮與和平的進展，清海無上師頒發「全球優秀領導獎」給馬拉威政府，由雷根・卡盧盧馬先生代表接受。黃金7年（2010年）2月13日，在美國維吉尼亞州的頒獎典禮上，雷根・卡盧盧馬先生獲頒



獎牌和師父的出版品。

雷根・卡盧盧馬先生在接獲表彰時非常感動，他表達了對清海無上師的謝忱：「您從非洲和世界各地這麼多從事社會救助計畫的人當中，選中馬拉威作為表揚的國家之一，並說『馬拉威做得很好 』，這使我愧不敢當。所有的馬拉威人都非常高興人們正在看我們在做些什麼。他們將知道有一個能改變馬拉威人民生活的匯款計畫。」

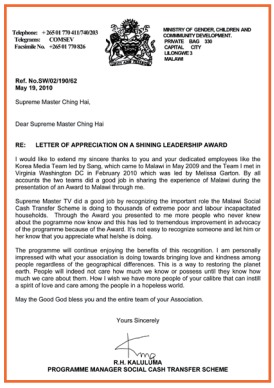

Telephone: +265 01 770 411/740 283
Telegrams: CONSELV
Facsimile No. +265 01 770 826

MINISTRY OF GENDER, CHILDREN AND COMMUNITY DEVELOPMENT,
PRIVATE BAG 330
CAPITAL CITY
LILONGWE 3
MALAWI

Ref. No.SW/02/190/62
May 19, 2010

Supreme Master Ching Hai,

Dear Supreme Master Ching Hai

RE: LETTER OF APPRECIATION ON A SHINING LEADERSHIP AWARD

I would like to extend my sincere thanks to you and your dedicated employees like the Korea Media Team led by Sang, which came to Malawi in May 2009 and the Team I met in Virginia Washington DC in February 2010 which was led by Melissa Gerton. By all accounts the two teams did a good job in sharing the experience of Malawi during the presentation of an Award to Malawi through me.

Supreme Master TV did a good job by recognizing the important role the Malawi Social Cash Transfer Scheme is doing to thousands of extreme poor and labour incapacitated households. Through the Award you presented to me more people who never knew about the programme now know and this has led to tremendous improvement in advocacy of the programme because of the Award. It's not easy to recognize someone and let him or her know that you appreciate what he/she is doing.

The programme will continue enjoying the benefits of this recognition. I am personally impressed with what your association is doing towards bringing love and kindness among people regardless of the geographical differences. This is a way to restoring the planet earth. People will indeed not care how much we know or possess until they know how much we care about them. How I wish we have more people of your calibre that can instill a spirit of love and care among the people in a hopeless world.

May the Good God bless you and the entire team of your Association.

Yours Sincerely

R.H. KALULUMA
PROGRAMME MANAGER SOCIAL CASH TRANSFER SCHEME

雷根・卡盧盧馬先生在後續的信函中，又補充道：「貴會不分地域的差異，在民眾之間散播愛與仁慈，令我感動。這是修復這個地球的一種方法。人們真的不在乎我們知道或擁有多少，直到他們知道我們有多麼關心他們。我真希望有更多像您們這樣的人，能夠為生活在絕望世界中的人們注入愛與關懷的精神。」

我們深深感謝卡盧盧馬先生和馬拉威政府對貴國人民的英明領導和誠摯關懷。透過保護最弱勢民眾的長期福利，您們也提昇了整個社會和世界的福祉。祈願馬拉威美好的人民和他們英明的政府永遠受到福佑。

線上觀看「無上師電視台」對此頒獎活動的報導：http://video.Godsdirectcontact.net/magazine/EE1297.php

為沉默者發聲的菲利歐議員

巴西新聞組（原文為葡萄牙文）

身為動物保護聯盟（União Protetora dos Animais）的創始人，茹素的費里西安諾・菲利歐議員（Feliciano Filho），一直是巴西聖保羅州（São Paulo）無辜、沉默的動物朋友堅定有力的代言人。



費里西安諾天生喜愛動物，自幼就開始保護動物。2001年，他參觀了當地的人畜共通傳染病管制中心（Zoonosis Control Centre），從此便展開他倡導動物權益的「生涯」。由於被禁錮動物極度惡劣的生活條件對他造成很大的震撼，他當場決定將餘生奉獻給那些無助、脆弱的生命。為了回應那裡約150隻動物的無言懇求，他立即採取行動，請求管制中心和衛生部門改善中心的情況，並停止不人



全球優秀領導獎





道對待那些動物。他行動背後的決心和愛力在一天之內就帶來了改變，包括停止對管制中心的動物施以安樂死！

在接下來5年，他繼續為獲救的動物尋找歸宿，最後終於成立非營利的動物保護聯盟。該聯盟自此不斷成長茁壯，而且已營救並安置了成千上萬弱小的生命。

他對動物朋友堅定不移的愛心與奉獻更促使他參選公職，以便運用政治管道來改善動物福利。在擔任坎皮納斯縣(Campinas)議員的2年期間，菲利歐先生促成了25項和動物有關的立法，創下世界紀錄。更重要的是，後來他又被選為州議員，並幫助制定第12.916條法令；該法令禁止聖保羅州所有的人畜共通傳染病管制中心、公立動物收容所及類似機構為貓狗施行安樂死。

菲利歐先生也是《動物星球》節目（Planeta Bicho）的製作人和主持人。這是一個系列單元的電視節目，主要播出動物救援事蹟，並報導那些歡迎動物住進新家以及照顧他們的善心人士。他試圖透過整個節目，提昇大眾對環境問題的認知，並利用各種機會鼓勵民眾成為素食者。由於他的公信力，很多人都選擇了此一高雅的生活方式。

為表彰他作為一位英明的政治領袖，在動物保護方面的勇敢奉獻及卓越成就，清海無上師頒發「全球優秀領導獎」和1萬美元捐款給費里西安諾・菲利歐先生。頒獎儀式於黃金7年（2010年）5月28日在坎皮納斯網球俱樂部舉行，現場也為大約500位嘉賓提供素食晚宴，同時慶祝動物保護聯盟成立9週年。

菲利歐先生既高興又光榮地接受獎牌，並衷心感謝師父的表揚。他熱切地與世界會會員分享他未來的計畫，包括在警察局成立特別部門來調查環境犯罪和虐待動物案件。在表達他對素食生活方式的支持時，他說如果他每次演講之後都有一個人成為素食者，他一定會非常高興。

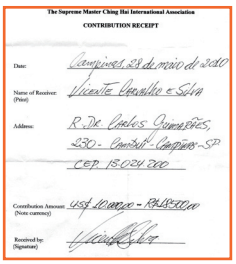
The Supreme Master Ching Hai International Association
CONTRIBUTION RECEIPT

Date: Campinas, 28 de maio de 2010

Name of Receiver: (Print) Vicente Carvalho e Silva

Address: R. Dr. Carlos Guimarães, 230 - Cambuí - Campinas - SP CEP. 13.024.200

Contribution Amount: (Note currency) US$ 10.000,00 = R$18.500,00

Received by: (Signature)

菲利歐先生收到師父1萬美元捐款所開立的收據

費里西安諾議員是位真正的鬥士，也是我們這個時代具有遠見的領導典範。我們感謝他為脆弱無辜的動物而採取英勇保護的立場。願上帝加持他，也希望有更多人受到他令人欽佩的典範所啟發，而能懷著同樣的高雅理念，為我們的地球創造一個更友善、慈悲的未來。

線上觀看「無上師電視台」對菲利歐議員的採訪報導：
http://video.Godsdirectcontact.net/magazine/AW1101.php

欲了解更多有關費里西安諾・菲利歐的資訊，請上網至：www.felicianofilho.com.br

全球優秀領導獎

印度提倡有機農耕

頒獎新聞組（原文為英文）

黃金6年（2009年）12月5日，世界會會員代表清海無上師頒贈「全球優秀領導獎」給印度馬哈拉施特拉邦（Maharashtra）的農業專員普拉巴卡爾・德希穆克先生（Prabhakar Deshmukh），以表彰該邦透過健全的有機耕作，努力促進環境健康和穩定的傑出環保成就。為了扭轉長期使用化肥與殺蟲劑對土地和農民所造成的傷害，該邦政府已通過運用3,350萬盧比（約74萬3千美元）的經費來進行一項為期1年的計畫，為該邦約6,500名農民舉辦320梯次的培訓班。每位完成培訓課程的農民，都可望分配到至少1公頃的土地來實施這項農耕法。此外，那些想要出口其農產品的農民也能得到認證。

師父在褒獎函中寫道：「這項制度將使6,500公頃的土地成為有機耕地，一旦達到這個重要的里程碑，將帶來連鎖反應，吸引和激勵更多人效法。」除了頒發獎項，師父還捐贈1萬美元，給政府獎勵那些最快改採有機耕作而且表現最傑出的農民。



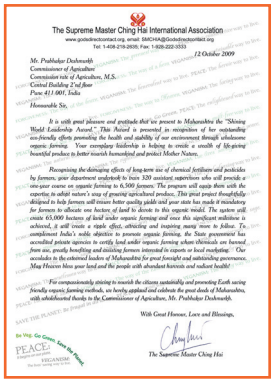
The Supreme Master Ching Hai International Association
www.godsdirectcontact.org email: SMCHIA@Godsdirectcontact.org
Tel: 1-408-216-3000; Fax: 1-626-222-1010

12 October 2009

Mr. Prabhakar Deshmukh
Commissioner of Agriculture
Commission rate of Agriculture, M.S.
Central Building 2 nd floor
Pune 411 001, India

Honourable Sir,

It is with great pleasure and gratitude that we present to Maharashtra the "Shining World Leadership Award." This Award is presented in recognition of her outstanding eco-friendly efforts promoting the health and stability of our environment through wholesome organic farming. Your exemplary leadership is helping to create a wealth of life-giving bountiful produce to better nourish humankind and protect Mother Nature.

Recognizing the destructive effects of long-term use of chemical fertilizers and pesticides by farmers, your department undertook to train 320 assistant supervisors who will provide a one-year course on organic farming to 6,500 farmers. The program will equip them with the expertise to inhibit nature's way of growing agricultural produce. This great project thoughtfully designed to help farmers will ensure better quality yields and your state has made it mandatory for farmers to allocate one hectare of land to devote to this organic model. The system will create 65,000 hectares of land under organic farming and once this significant milestone is achieved, it will create a ripple effect, attracting and inspiring many more to follow. To compliment India's noble objectives to promote organic farming, the State governmental has accredited private agencies to certify land under organic farming when chemicals are banned, from use, greatly benefiting and assisting farmers interested in exports or local marketing. Our accolades to the esteemed leaders of Maharashtra for great foresight and outstanding governance. May Heaven bless your land and the people with abundant harvests and radiant health!

For compassionately striving to nourish the citizens sustainably and promoting Earth saving friendly organic farming methods, we hereby applaud and celebrate the great deeds of Maharashtra, with wholehearted thanks to the Commissioner of Agriculture, Mr. Prabhakar Deshmukh.

With Great Heaven, Love and Blessings,

The Supreme Master Ching Hai

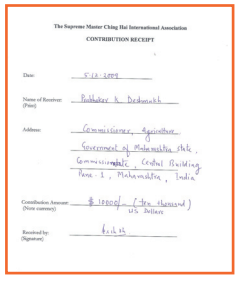
The Supreme Master Ching Hai International Association
CONTRIBUTION RECEIPT

Date: 5-12-2009

Name of Receiver (Print): Prabhakar K. Deshmukh

Address: Commissioner, Agriculture
Government of Maharashtra State
Communicate: Central Building
Pune-1, Maharashtra, India

Contribution Amount (Note currency): $ 10000/- (Ten thousand) US Dollars

Received by (Signature): [signature]

↑普拉巴卡爾・德希穆克先生收到師父1萬美元捐款所簽立的收據



馬哈拉施特拉邦可敬的領導人，我們讚揚您們的高瞻遠矚與傑出治理。有機純素耕作不僅有益健康，又有其他很多利益，祈願所有為了分享這些利益而付出的努力都能蒙受福佑。

欲查閱歷年來的各項授獎資料，或「每月英雄榜」等等，了解世界各地發生的美好事蹟，請登入以下網址：

http://www.Godsdirectcontact.org.tw/gv/



全球優秀領導獎

北愛爾蘭禁止攜帶獵犬追捕野兔

頒獎新聞組（原文為英文）

黃金7年（2010年），羅伊・小貝格斯先生（Roy Beggs Jr）代表北愛爾蘭，接受清海無上師頒發的「全球優秀領導獎」，以表揚該國執行禁止攜帶獵犬追捕野兔的法令。愛爾蘭野兔曾一度遍及愛爾蘭各地，然而，由於人們不斷獵捕，自1980年代開始，野兔的數量已大幅下降，有些地區甚至已經絕跡。從2002年起，愛爾蘭野兔已被物種保護行動計畫（Species Action Plan，簡稱SAP），列為其中一個最優先保育的對象。



在實施一連串保護瀕絕野兔的臨時禁令後，英國的北愛爾蘭議會議員羅伊・小貝格斯和湯姆・艾略特（Tom Elliott），提出了一項禁止攜帶獵犬追捕野兔的永久禁令。小貝格斯先生說：「捕捉並拘禁野生動物，然後再放出來，讓人們享受用獵犬追捕的快感……這樣利用野生動物，讓我感到非常不安。」



2010年6月22日，經過長達7小時的辯論，這項禁止使用獵犬追趕和捕殺野兔的提案，最後以些微的票數差距驚險通過。我們讚揚並祝賀北愛爾蘭議會以及令人尊敬的議員羅伊・小貝格斯先生的偉大功績。

線上觀看「無上師電視台」對此頒獎活動的報導：
http://video.Godsdirectcontact.net/magazine/EE1626r.php

加強動物保護的新法規

頒獎新聞組（原文為英文）

黃金7年（2010年）9月20日，加拿大曼尼托巴省（Manitoba）的農業部長斯坦・史特拉瑟斯（Stan Struthers），在立法院宣佈了幾項動物保護法的新規定。該省這項禁止虐待動物的新修正案立即生效，不但對貓狗養殖業者、養狗場和寵物店增加牌照核發的規定，也提高了違法者的最高罰款和懲處。

全球優秀領導獎

這些新的規定，不僅給予動物保護官員更多權力採取立即行動以避免傷害，或者可依法沒收他們認為被虐待或遺棄的動物，而且要求獸醫通報虐待或疏於照顧動物的可疑案例，讓獸醫在動物保護方面發揮更大的作用。

為了表彰斯坦・史特拉瑟斯先生保護動物朋友的勇敢傑出努力，清海無上師頒贈「全球優秀領導獎」給他。師父在褒獎函中表示：「身為物種的人類，現在正朝著高尚和道德的最高水平邁進。高貴的先生，您的部門能加入這股日益高漲的全面正向潮流，您厥功甚偉。」

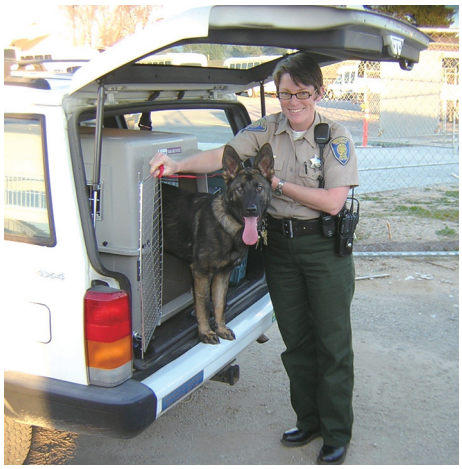



我們感謝北愛爾蘭和加拿大勇敢慈悲的政府對動物福利的支持。祈願上天加持所有這些保護珍貴動物芳鄰的法令，好讓動物能繼續藉由他們的存在嘉惠我們的地球。



線上觀看「無上師電視台」對此頒獎活動的報導：
http://video.Godsdirectcontact.net/magazine/EE1626m.php

觀音網站

與上帝直接連線

歡迎參訪清海無上師世界會全球觀音網站：

http://www.Godsdirectcontact.org.tw/eng/links/links.htm

進入此入口網站，即可進一步連結到各種語文的觀音網站，或觀賞24小時網路電視台：「無上師電視台」、「藝術與靈性」節目。此外，您也可以即時下載各種語文版本的《即刻開悟之鑰》樣書，訂閱或下載電子版《清海無上師新聞雜誌》，或進行線上瀏覽等等。



全球優秀慷慨獎

一對加拿大夫婦謙卑高雅的善行

加拿大新聞組（原文為英文）



2010年7月，加拿大新斯科細亞省（Nova Scotia）一對退休夫婦艾倫（Allen）和維奧莉特・拉奇（Violet Large），在得知他們中了將近1,130萬加幣的樂透彩時，決定只留下百分之二的彩金，而把其餘的捐給七十多個組織，包括教會、紅十字會、救世軍（Salvation Army）、動物保護機構、消防局和醫院，特別是特魯羅鎮（Truro）和哈利法克斯市（Halifax）那些曾為維奧莉特進行癌症治療的醫院。此外，他們還送給15位家人每人一份大小相同的厚禮。



當他們的慷慨事蹟吸引世界各國媒體的關注，而成為報紙頭條並在電視新聞上報導時，這對夫婦解釋說，他們一直都很滿足於那輛23年的舊車以及屋齡超過百年的老房子。維奧莉特說：「我們這麼做並不是為了沽名釣譽，而是因為我們想要……彼此擁有……這是最重要的。」

這對夫婦簡單生活的美德和謙卑心，以及關懷他人的高雅精神，榮獲清海無上師頒發「全球優秀慷慨獎」。師父在褒獎函中寫道：「您們無條件付出的無私行為難能可貴。由於您們誠心饋贈的豐厚禮物，這份意外驚喜，將回應很多人的祈禱，並照亮無數人的生命……上天必會獎賞您們，因為按照靈性法則，真誠善待他人的人，自己必然也會受益。」

在收到這件內含獎牌和其他禮物的大型郵寄包裹時，這對夫婦對師父表達了誠摯的感激和謝意。維奧莉特說：「它讓我們感到很窩心。」她還表示他們已讀過其中一本師父所寫的關於狗的書，覺得非常精采。

我們和師父一同祝福艾倫和維奧莉特・拉奇伉儷蒙受上天恩賜，過得更加幸福快樂。我們也感謝他們以如此充滿愛心又殊勝的方式來幫助人類。

參考資料：http://www.winnipegfreepress.com/canada/country-hicks-give-away-lottery-fortune-106750658.html








全球優秀愛心獎

喬納計畫--海洋哺乳動物的守護者

紐西蘭奧克蘭新聞組（原文為英文）



喬納計畫（Project Jonah）成立於1974年，目的是為了從事對抗商業捕鯨的活動，迄今已發展成紐西蘭的主要非政府組織，該組織致力於保護我們的海洋朋友，包括鯨魚、海豚和海豹等。他們的願景是創造一個讓這些海洋生物受到尊重、保護與關愛的世界，因此他們參與了廣泛的活動，諸如宣傳活動、教育大眾、為全國各地擱淺或受傷的動物提供必要急救，並且扮演監督的角色，協助制定與執行相關的法律措施，以保護這些美麗的海洋居民。

過去36年來，紐西蘭的喬納計畫已取得多項成就，包括設計出世界第1個拯救擱淺鯨魚的充氣浮筒墊，然後又與世界其他地區分享其專業知識。他們的海洋哺乳動物醫療培訓計畫，已經將基本的擱淺救援技巧傳授給數千民眾。這些成就使喬納計畫得以設立全年無休的24小時緊急熱線電話，並與紐西蘭保育部（Department of Conservation）合作，共同為擱淺的海洋哺乳動物提供直接的援助。在他們的努力下，過去幾年來已有數千隻海洋哺乳動物獲救。



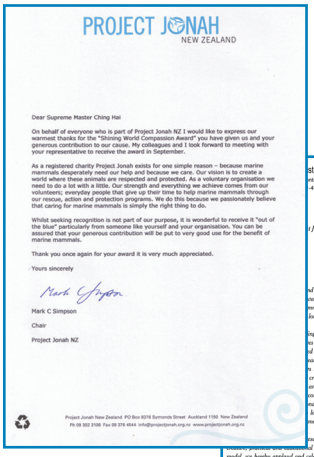

PROJECT JONAH
NEW ZEALAND

Dear Supreme Master Ching Hai

On behalf of everyone who is part of Project Jonah NZ I would like to express our warmest thanks for the "Shining World Compassion Award" you have given us and your generous contribution to our cause. My colleagues and I look forward to meeting with your representative to receive the award in September.

As a registered charity Project Jonah exists for one simple reason – because marine mammals desperately need our help and because we care. Our vision is to create a world where these animals are respected and protected. As a voluntary organisation we need to do a lot with a little. Our strength and everything we achieve comes from our volunteers; everyday people that give up their time to help marine mammals through our rescue, action and protection programs. We do this because we passionately believe that caring for marine mammals is simply the right thing to do.

Whilst seeking recognition is not part of our purpose, it is wonderful to receive it "out of the blue" particularly from someone like yourself and your organisation. You can be assured that your generous contribution will be put to very good use for the benefit of marine mammals.

Thank you once again for your award it is very much appreciated.

Yours sincerely

Mark C Simpson

Mark C Simpson
Chair
Project Jonah NZ

Project Jonah New Zealand PO Box 6076 Symonds Street Auckland 1150 New Zealand
Ph 09 302 3106 Fax 09 376 4544 info@projectjonah.org.nz www.projectjonah.org.nz

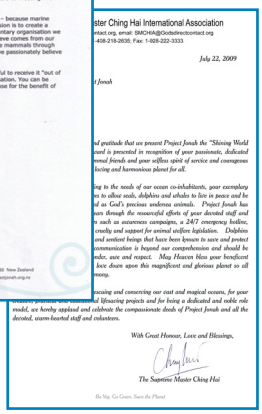

ster Ching Hai International Association
ntact.org, email: SMCHIA@GodeDirectcontact.org
408-218-2635; Fax: 1-928-222-3333

July 22, 2009

t Jonah

nd gratitude that we present Project Jonah the "Shining World
ward is presented in recognition of your passionate, dedicated
onal friends and your selfless spirit of service and courageous
lacing and harmonious planet for all.

ing to the needs of our ocean co-inhabitants, your exemplary
es to allow seals, dolphins and whales to live in peace and be
d as God's precious undersea animals. Project Jonah has
ears through the resourceful efforts of your devoted staff and
s such as autoreness campaigns, a 24/7 emergency hotline,
cruelty and support for animal welfare legislation. Dolphins
and sentient beings that have been known to save and protect
communication is beyond our comprehension and should be
ndor, awe and respect. May Heaven bless your beneficent
luce down upon this magnificent and glorious planet so all
ency.

ocusing and conserving our east and magical oceans, for your
ed lifesaving projects and for being a dedicated and noble role
model, we hereby applaud and celebrate the compassionate deeds of Project Jonah and all the
devoted, warm-hearted staff and volunteers.

With Great Honour, Love and Blessings,

The Supreme Master Ching Hai

Be Vig. Go Green. Save the Planet

↑紐西蘭喬納計畫收到師父2萬美元捐款的感謝函

由於受到他們的愛心、不懈努力及傑出的成就所感動，清海無上師頒發「全球優秀愛心獎」給喬納計畫，並捐贈2萬美元以支持他們的高雅工作，由世界會會員於黃金6年（2009年）9月19日致贈給他們。在接獲獎項和捐款後，紐西蘭喬納計畫的會長馬克・辛普森先生（Mark Simpson），代表其全體同仁寫了一封感人的信，以表達最誠摯的謝忱，信中寫道：「雖然尋求讚賞並非我



全球優秀愛心獎

們的目的，但是能夠『意外』得到這份獎勵，尤其是來自像您們這樣的人和組織的獎勵，實在是一件很美好的事。」

7個月後，紐西蘭喬納計畫的執行長金柏莉・孟卡斯特女士（Kimberly Muncaster），在一封後續的信件中告知，師父的捐款協助他們完成了一些特別的任務，包括培訓數百名志工、應付許多緊急擱淺事件、清理海灘、分發教育資料給數百所學校，並發起「保護莫科安全」活動（Keep Moko Safe），以保護紐西蘭的這隻特別的海豚。

我們感謝紐西蘭喬納計畫的所有員工和義工，因為他們的無私奉獻，使這個世界成為一個更有愛心與和諧的地方。希望他們的勇敢榜樣，能激勵更多人加入拯救海洋生物的行動，並幫助保護我們的地球。

線上觀看「無上師電視台」對紐西蘭喬納計畫執行長金柏利・孟卡斯特女士的採訪報導：
http://video.Godsdirectcontact.net/magazine/AW1464p.php

欲了解更多有關紐西蘭喬納計畫的資訊，請上網至：
1.http://www.projectjonah.org.nz
2.http://www.projectjonah.org.nz/News/Praise+for+Project+Jonahs+Shining+Compassion.html

捐贈食物成績斐然的小天使

頒獎新聞組（原文為英文）

隨著嶄新的黃金時代來臨，有越來越多小天使開始向世界展示種種愛心慈悲的方式。本文介紹的男女主角便是兩位這樣的天使，小小年紀就開始幫助其社區內數千位弱勢民眾，不僅成績斐然，而且也激勵了許多人同心協力一起建設人間天堂。

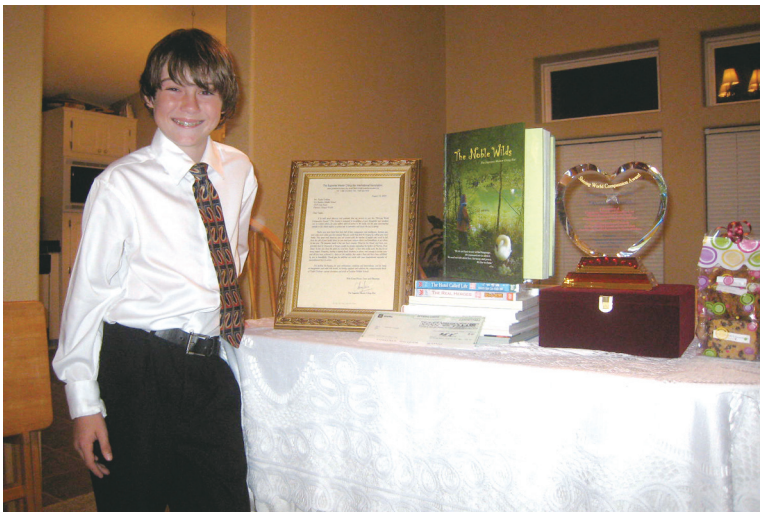

「每當我從事志工服務時，都會感覺很舒服，就像內邊點亮了一盞溫暖的燈。」～泰勒・葛蘭姆








全球優秀愛心獎


The Supreme Master Ching Hai International Association
www.godsdirectcontact.org email: SMCHIA@GodsDirectContact.org
Tel: 1-408-218-2565; Fax: 1-928-222-3333

I Taylor Graham have received a donation for $4200 from the Supreme Master Ching Hai International Association on August 18, 2010.

Taylor Graham
Taylor Graham

泰勒・葛蘭姆收到師父的4,200美元捐款所開立的收據

美國奧勒岡州佛羅倫斯市（Florence）的泰勒・葛蘭姆（Taylor Graham）7歲時，有一次與家人從教堂回家的路上，注意到路邊有流浪漢，他便感覺有股衝動想要幫助，這時突然有個想法冒出來。泰勒靈光一閃的點子，就是透過賣舊書來為當地的食物分享活動募款。如今，他發起的一年一度「為貧困者閱讀」活動（Read for the Needy），包含了先後兩個園遊會。首先，他透過各種途徑從當地的社區徵求舊書，然後經過收集和仔細分類後，再將這些捐贈的書出售。由於他的努力，一次就募集了超過2萬冊的書！在當地社區民眾參加的一項趣味十足的購物車比賽中，他將賣書的收入，以及當地企業和組織的捐款，用來為「佛羅倫斯食物分享」慈善組織（Florence Food Share）採購食物。這些籌款活動募集到的款項逐年遞增。過去4年來，泰勒一共籌得了三萬多美元，這些款項所購買的食物達四萬多磅。

「我的目標非常遠大。」～菲比



菲比（Phoebe）從5歲還在就讀幼兒園時，便開始了她的慈善義舉。有一次，她見到街上有人帶著一個乞討食物的牌子，媽媽告訴她，並非所有人都有幸能獲得溫飽，當時她溫柔的心便被深深地觸動。菲比下定決心要幫助這些人，因此她和她的老師艾爾伯特女士（Albert）一起發起一項雄心勃勃的投書活動，為舊金山糧食銀行（San Francisco Food Bank）募集1千美元，以此作為她的社區服務計畫。她天真無邪又感人至深的信，使很多人受到感動而捐款。她不僅實現了自己「非常遠大」的目標，而且還超出這個目標將近3倍。2010年7月，她帶著喜悅和幸福洋溢的淚水，將3,736.30美元交給糧食銀行。這筆錢在糧食銀行強大的網絡--種植者、包裝商、製造商、食品雜貨商和美國農業部（USDA）等所有支持者--的慷慨捐助下，經過9:1的計算方式轉變為價值33,626.70美元的食物，足以供應超過17,000人次的餐點！

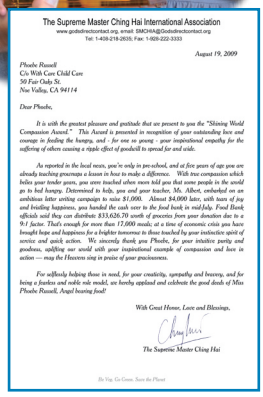
The Supreme Master Ching Hai International Association
www.godsdirectcontact.org email: SMCHIA@GodsDirectContact.org
Tel: 1-408-218-2835; Fax: 1-928-222-3333

August 19, 2009

Phoebe Russell
C/o With Care Child Care
50 Fair Oaks St.
Noe Valley, CA 94114

Dear Phoebe,

It is with the greatest pleasure and gratitude that we present to you the "Shining World Compassion Award." This Award is presented in recognition of your outstanding love and courage in feeding the hungry, and – for one so young – your inspirational empathy for the suffering of others causing a ripple effect of goodwill to spread far and wide.

As reported in the local news, you're only in pre-school, and at five years of age you are already teaching grownups a lesson in how to make a difference. With true compassion which belies your tender years, you were touched when mom told you that some people in the world go to bed hungry. Determined to help, you and your teacher, Ms. Albert, embarked on an ambitious letter writing campaign to raise $1,000. Almost $4,000 later, with tears of joy and trivialling happiness, you handed the cash over to the food bank in mid-July. Food Bank officials said they can distribute $33,626.70 worth of groceries from your donation due to a 9:1 factor. That's enough for more than 17,000 meals at a time of economic crisis you have brought hope and happiness for a brighter tomorrow to those touched by your instinctive spirit of service and quick action. We sincerely thank you Phoebe, for your intuitive purity and goodness, uplifting our world with your inspirational example of compassion and love in action — may the Heavens sing in praise of your graciousness.

For selflessly helping those in need, for your creativity, sympathy and bravery, and for being a fearless and noble role model, we hereby applaud and celebrate the good deeds of Miss Phoebe Russell, Angel bearing food!

With Great Honor, Love and Blessings,

The Supreme Master Ching Hai

Be Veg. Go Green. Save the Planet

為表彰這兩位少年的利他精神，以及他們啟迪人心並富有創造性的高雅努力，使慷慨的行為在他們所居住的社區和其他區域產生了滾雪球般的效應，師父分別頒發「全球優秀愛心獎」給他們。該獎項於黃金6年（2009年）10月17



全球優秀愛心獎

日頒發給菲比，另外還捐贈了4,000美元給她的募款計畫，而泰勒也於10月18日獲頒獎項以及4,200美元的捐款。泰勒對師父的餽贈回應說：「非常感謝您送給我的一切。多數人不會特地去送給別人4,200美元。我敢肯定我們將能為許多人購買食物。」

我們誠摯地感謝泰勒和菲比，感謝您們與生俱來的純真和善良品質，這些品質藉由您們對貧困民眾的無私服務而散發光芒；也感謝您們透過慈悲和愛心行動的傑出典範，來提昇我們的世界。我們的小天使，祈願您們的仁慈獲得上天的讚頌！

參考資料：http://www.tonic.com/article/five-year-old-donor-feeds-17971-people/

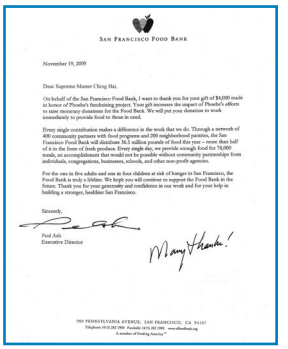

SAN FRANCISCO FOOD BANK

November 19, 2009

Dear Supreme Master Ching Hai,

On behalf of the San Francisco Food Bank, I want to thank you for your gift of $4,000 made in honor of Phoebe's fundraising project. Your gift increases the impact of Phoebe's efforts to raise monetary donations for the Food Bank. We will put your donation to work immediately to provide food to those in need.

Every single contribution makes a difference in the work that we do. Through a network of 400 community partners with food programs and 200 neighborhood pantries, the San Francisco Food Bank will distribute 36.5 million pounds of food this year – more than half of it in the form of fresh produce. Every single day, we provide enough food for 70,000 meals, an accomplishment that would not be possible without community partnerships from individuals, congregations, businesses, schools, and other non-profit agencies.

For the one in five adults and one in four children at risk of hunger in San Francisco, the Food Bank is truly a lifeline. We hope you will continue to support the Food Bank in the future. Thank you for your generosity and confidence in our work and for your help in building a stronger, healthier San Francisco.

Sincerely,

Paul Ash
Executive Director

Many thanks!

900 PENNSYLVANIA AVENUE, SAN FRANCISCO, CA 94107
Telephone 0175 282 1900 Facsimile 0175 282 1909 www.sfbanfbank.org
A member of Feeding America

舊金山糧食銀行來函感謝師父捐贈4,000美元贊助菲比的募款計畫

一顆年輕卻胸懷大愛的心

英國舍瑞新聞組（原文為英文）



有位年輕女性在萬里之遙的異邦，做了一個會讓她和150名兒童的生活永遠改觀並激勵世界各地無數人的決定。

在孤兒院擔任了8個禮拜的義工後，就讀於巴斯思帕大學（Bath Spa University）的24歲學生艾美・蘭伯特女士（Amy Lambert），覺得她需要做更多事來幫助他們。她說：「這些孩子是我所見過最美麗、無私的人。」艾美決定買下坦尚尼亞的吉力馬扎羅兒童歡樂基金孤兒院（Kilimanjaro Children's Joy Foundation Orphanage，簡稱Kichijo Orphanage），並將它重新改建，擴大原有的規模，使其擁有現代化的太陽能板和教室。她計劃在2009年7月完成學業後，就搬到孤兒院去，協調院裡的運作事宜。儘管學校最後一年的課業繁忙，但是艾美和她的朋友們還是舉辦各種活動，如臉部彩繪、拍賣會、音樂會和俱樂部之夜等，在短短7個月內為該計畫籌募了三萬多英鎊。








全球優秀愛心獎

得知艾美的崇高使命後，清海無上師頒發「全球優秀愛心獎」給這位年輕女士，並捐贈3萬美元（18,360英鎊）協助新的孤兒院的建設。這份禮物由世界會會員於黃金6年（2009年）7月21日連同師父的著作一起致贈給艾美。師父在褒獎函中向她致上最誠摯的祝福：「天堂的恩典一定會加持您所走的每一步旅程，我們祝您在追求與實現這個愛心夢想時圓滿成功。感謝您將愛付諸行動，樹立卓越的典範，從而提昇我們的世界！」

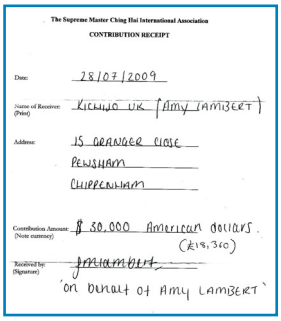
The Supreme Master Ching Hai International Association
CONTRIBUTION RECEIPT
Date: 28/07/2009
Name of Receiver: (Print) KICHWA UK (AMY LAMBERT)
Address: 15 GRANGER CLOSE
PEWSHAM
CHIPPENHAM
Contribution Amount: (Note currency) $ 30,000 American dollars (£18,360)
Received by: (Signature) amlambert
on behalf of AMY LAMBERT

艾美・蘭伯特女士收到師父3萬美元捐款所簽立的收據



對於師父的慷慨捐助和鼓勵，艾美心存感激地表示：「感謝清海無上師。這筆錢將為我所照顧的所有孩童帶來生活上的改變，讓他們都有飯吃、都能去上學，並為他們蓋一個家，改善他們的生活。所以，非常感謝您。」

好極了，艾美・蘭伯特女士！願上帝加持您為這些幼小兒童所做的奉獻，也祈願坦尚尼亞吉力馬扎羅兒童歡樂基金孤兒院的所有院童，都能享受滿滿的愛與幸福！

線上觀看艾美・蘭伯特女士的故事和「無上師電視台」對此頒獎活動的報導：
http://video.Godsdirectcontact.net/magazine/EE1199.php

欲深入了解艾美高雅的工作，請上網至：http://www.telegraph.co.uk/news/uknews/5214573/Student-buys-African-orphanage.html

智利受虐靈長類動物的守護者

智利聖地牙哥新聞組（原文為西班牙文）

1994年的某一天，艾爾芭・穆紐斯・羅培茲女士（Elba Muñoz Lopez）發現有隻大腹便便的猴子，出現在她智利培納弗羅爾市（Peñaflor）的家門口，令她非常驚訝。羅培茲女士很納悶這種熱帶動物是如何離開自然棲息地而來到這裡，於是便展開調查。她難過地發現，原來每年有幾千隻靈長類動物在野外被捕，然後在黑市上販售，其中僅有10%能熬過這些劫難，而且幾乎無一例外，必須面臨在馬戲團、動物園或大學的科學實驗中度過悲慘、痛苦、折磨的生活和早夭的命運。

動物在非法交易下的悲慘處境，喚醒了羅培茲女士澎湃的愛心。她勇敢地在培納弗羅爾成立一家非營利組織「靈長類救援與復原中心」（Centro de Rescate y Rehabilitación de Primates），照顧帶有特殊使命的靈長類動物，這個使命就是告訴世人他們被迫忍受的痛苦和不公平對待。自1996年以



全球優秀愛心獎

來，羅培茲女士已照料了176隻分屬12個不同品種的靈長類動物，使他們恢復健康，同時她還到學校演講、寫書，並製作了一部有關殘酷對待動物的紀錄片，該片促使智利終止了對猴子的剝削。她以慈母般的愛心關懷，在家中收留那些老幼病弱、需要特殊照料的靈長類動物。此外，她還為那些遭受虐待的猴子提供醫療和牙科的服務。



羅培茲女士（右）獲頒「全球優秀愛心獎」

清海無上師得知羅培茲女士的英勇義舉後，頒發了「全球優秀愛心獎」給她，並捐贈1萬美元贊助她的工作。師父在褒獎函中寫道：「羅培茲女士，您的奉獻令我們潸然淚下，我們落淚不僅是為了這些靈長類動物的悲慘命運，也為了您感人並啟迪人心的無條件愛心典範，以及您為終止對上帝寶貴造物的不人道對待，而不屈不撓的奉獻和勇氣。」

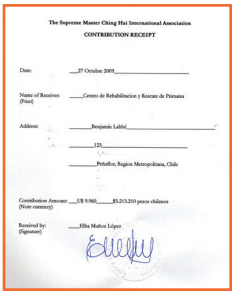

The Supreme Master Ching Hai International Association

CONTRIBUTION RECEIPT

Date: 27 October 2009

Name of Receiver: (Print) Centro de Rehabilitacion y Rescate de Primates

Address: Benjamin Lahbil

125

Peñaflor, Region Metropolitana, Chile

Contribution Amount: (Note currency) US $ 960 $5,215,210 pesos chilenos

Received by: (Signature) Elba Muñoz López

羅培茲女士接獲師父1萬美元捐贈所簽立的收據

黃金6年（2009年）12月，聖地牙哥的世界會會員在羅培茲女士培納弗羅爾的家中頒贈獎項和禮物給她。她的家中還養了四十多隻狗和幾隻兔子。羅培茲女士對這項獎勵和如此慷慨的捐贈表示感謝，她說她感到非常幸運，因為她並沒有奢望得到什麼獎。她還說，猴子們也非常歡迎她的客人，她注意到他們因為以前有過受虐的經驗，所以通常一有陌生人出現，他們就會躲起來，但這次不同以往，猴子們不僅出來迎接世界會會員，為他們做一些滑稽的動作，還和他們一起玩耍。

不久之後，羅培茲女士寄了一封信給師父，告訴師父最新的進展。她說，他們用師父提供的款項建造了新的棲息地，額外救助了4隻僧帽猴，而且也栽種了更多果樹，將原本荒蕪的地方變成了動物的樂園。我們盛讚羅培茲女士仁慈高雅的善行。祈願有更多人效法您傑出的典範，成為無力自保動物的愛心代言人和解放他們的天使。

線上觀看「無上師電視台」對艾爾芭・穆紐斯・羅培茲女士及其靈長類救援中心的採訪報導：
http://video.Godsdirectcontact.net/magazine/AW1295.php








全球優秀愛心獎

愛心的一大勝利

美國頒獎新聞組（原文為英文）

世界最大的非營利動物權利保護組織「人道對待動物協會」（People for the Ethical Treatment of Animals，簡稱PETA）成立於1980年，他們所秉持的理念為：所有眾生--不論人或動物--皆有免於受到傷害的權利。該協會在推廣健康純素飲食的同時，也專注於動物受苦最多的4大領域，即工廠化養殖場、服裝業、實驗室和娛樂業，並透過公眾教育、調查、研究、動物救援、立法和各種活動，在推行仁慈對待動物以及爭取和捍衛動物權利方面獲得了相當大的成就。



1981年，人道對待動物協會在美國最高法院打贏了第1場有關實驗室動物的官司，這件銀泉獼猴（Silver Spring Monkey）案，導致一名動物實驗研究人員被控虐待動物而遭到逮捕和判刑，而這也是首宗沒收受虐實驗動物的案例。從那時起，人道對待動物協會就持續奮鬥不懈。在1998年的一次秘密調查行動之後，北卡羅來納州的一座工廠化養豬場--貝爾克羅斯農場（Belcross Farm），有3名員工破天荒因殘忍虐待動物而被以重罪起訴。



2007年，人道對待動物協會說服南卡羅來納州的一個基督教修道院，關閉其不人道的工廠化雞蛋農場，並使一項犬類拉重競賽的主辦單位，取消這種讓狗兒拉巨大重量的殘忍活動。人道對待動物協會還慷慨提供12萬美元的經費，給非營利的國際定量構效關係基金會（International QSAR Foundation），讓該基金會研發可替代動物試驗這種可怕作法的電腦輔助工具。

為表彰他們在世界各地為動物福利所做的傑出與慈悲貢獻，清海無上師於同一年頒贈「全球優秀愛心獎」給人道對待動物協會及其創辦人暨會長英格麗・紐寇克女士（Ingrid Newkirk）。師父在褒獎函中表示：「我們誠心感激貴會致力保護和改善動物生活的仁慈與不屈不撓的奉獻。貴會的高雅行動大幅增進我們社會的豐饒與提昇。願上天加持貴會啟發人心的高雅工作。您們的努力對我們這個世界，還有所有喜愛動物朋友的溫暖陪伴，以及感受到他們藉由溫柔、體貼與和平的存在而使世界更加美麗的人而言，確實是一份愛的禮物。」



全球優秀愛心獎

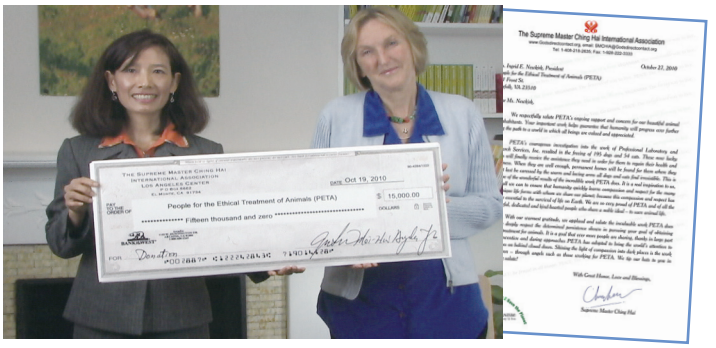

在最近一次成功的任務中，人道對待動物協會對專業實驗室和研究服務公司（Professional Laboratory and Research Services, Inc.）的工作進行了9個月勇敢的秘密調查，結果使這家由製藥業資助的動物測試實驗室關閉，並釋放了所有囚禁在那裡的195隻狗和54隻貓。在其他許多動物權利倡議人士的及時支援和努力下，這些幸運的動物終於得到其所需的照護和協助，並重獲健康。最後等他們身體康復後，還會為他們尋找歸宿，使其享受溫馨的愛撫，這對所有的狗貓來說，都是難以抗拒的。

師父獲悉這次勝利後，流下了欣喜和感激的眼淚，並寄了一封真摯的褒獎函，隨函還附上1萬5千美元支票，以支持這項愛心義舉。黃金7年（2010年）10月27日，英格麗・紐寇克女士在收到這封信函和支票後，除了感謝師父的表揚和支持外，並歡迎她至人道對待動物協會先鋒社（PETA Vanguard Society），與他們最有奉獻精神的會員和最親密的朋友一起並肩努力。她並在回函中親切地附上母狗蘿西（Rosie）和蘿西最要好的驢子朋友拉尼・珍（Rani Jane）一起玩耍的照片；她們是她在最近前往印度時所拯救的動物。

繼最近成功勸阻美國太空總署（NASA），停止對30 隻松鼠猴進行輻射實驗的再次勝利後，人道對待動物協會隨即於2月5日舉辦了一場募款活動，一方面慶祝其成果，同時也公佈他們在阻止利用動物，進行殘忍且不必要之化學毒性測試方面的新目標，而師父也受邀擔任活動的特別嘉賓。雖然由於行程繁忙，不克親自出席，但師父仍派代表前往傳達她最深切的祝福，並致贈5萬美元及表達如下的訊息：



謹致上我最深切的祝福、感激、敬佩和愛。我的精神與您們同在，也會為您們祈禱。英格麗女士和亞曼達（Amanda），非常感謝您們。您們是天使下凡，來保護無力自衛的眾生，我祈求上帝時時保佑您們。

♥♥ 清海

紐寇克女士深受師父的慷慨捐贈所感動，她表示：「我打從心底感謝清海無上師。我認為她是最了不起、最具善心的人士之一，因為她所傳達的就是一種慈悲的訊息……我們何其有幸，能獲得清海無上師對動物的愛心捐贈。謹代表人道對待動物協會的每個人萬分地感謝您，我們








全球優秀愛心獎



人道對待動物協會會長英格麗・紐寇克女士來函感謝師父的表揚以及共計6萬5千美元的捐款

都在努力傳達相同的訊息：慈悲、慈悲、慈悲。」

我們向人道對待動物協會和紐寇克女士致上最深切的感激和敬意，感謝他們從事這項寶貴的工作，堅毅不撓地為動物朋友爭取人道待遇，以及鼓舞越來越多人秉持相同的高雅理想，並朝這個目標努力。祈願人類加快腳步向前邁進，建立一個所有生靈都能受到珍視的世界。

線上觀看「無上師電視台」對人道對待動物協會會長英格麗・紐寇克女士就其組織的工作所做的採訪報導：
http://video.Godsdirectcontact.net/magazine/AW1632.php

不速之客

師父講笑話

清海無上師以英文講於法國國際聚會 2007.12.26 DVD#817

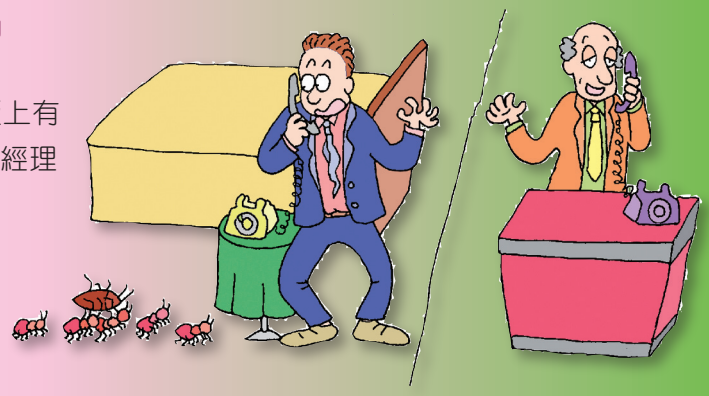

有個生意人住進旅館的房間後，看到地板上有隻死蟑螂，就打電話到服務台指名要找經理談。

他跟經理通話後，便氣急敗壞地抱怨。

經理說：「先生，請您先冷靜下來。」

「既然蟑螂都已經死了，對您就沒什麼傷害了。」

生意人回答：「死掉的就算了，但是那些來參加他喪禮的親友們，真的讓我很不舒服！」



全球優秀英雄獎

扎克和他的「紅色小拖車」

美國佛州新聞組（原文為英文）

佛羅里達州瓦里科市（Valrico）的扎克・邦納（Zach Bonner）是一名普通小孩，卻有著關懷與照料他人需求的天性。6歲時，為了幫助2004年查理颶風（Charley）的災民，他推著他的紅色小拖車挨家挨戶收集乾淨的水。在這場襲擊墨西哥灣沿岸（Gulf Coast）的暴風雨離去4個月後，他就為無家可歸的人募集了27卡車各式各樣的日用品。1年後，扎克在卡崔娜颶風（Katrina）過後，又努力募集了600美元捐給紅十字會，另外還捐贈價值7,000美元的新玩具和運動器材，給住在紅十字會庇護所裡無家可歸的兒童。



扎克驕傲地展示他的新英雄夾克

由於他的慈善義舉傳遍全國，吸引越來越多捐款，為了更有效地繼續從事他的高雅工作，紅色小拖車基金會（Little Red Wagon Foundation）於2005年成立。從那時起，扎克・邦納透過許多努力救助了美國無數的弱勢兒童。就像他自己所說的：「我的計畫是盡我所能幫助更多兒童，從中獲得樂趣，並讓它保持簡單。」

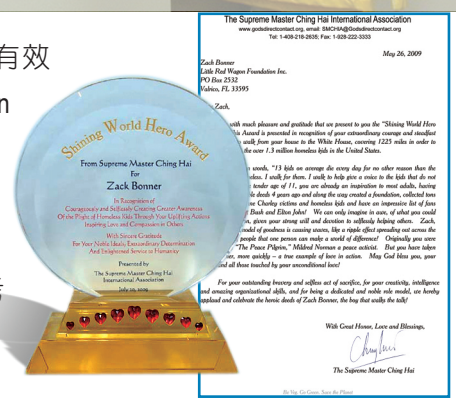

扎克・邦納曾獲得富豪集團（Volvo）的「愛麗珊德拉・史考特蝴蝶獎」（Alexandra Scott Butterfly Award），為他的基金會贏得了2萬5千美元獎金。2006年，扎克又榮獲布希總統頒發的「總統號召服務獎」（Presidential Call to Service）。2009年，他更完成另一項不可思議的壯舉--「我家到白宮」（My House to the White House），這是從佛州坦帕市（Tampa）步行1,225英里到華盛頓特區的活動，旨在為全國約計130萬名無家可歸的兒童募款，並喚起人們對他們的關注。



扎克收到師父1萬美元捐款所簽立的收據

清海無上師獲悉這位11歲男孩的慈善義舉後，表達了對他由衷的讚賞，並頒發「全球優秀英雄獎」給他，還捐贈1萬美元支持他的高雅工作。這些獎項由世界會會員於黃金6年（2009年）7月23日在佛州的坦帕市頒贈給扎克。師父在褒獎函中寫道：「您表現出堅強意志和無私助人的奉獻，我們唯有滿懷敬意地想像您日後的成就。」

之後，扎克為了幫助弱勢兒童，又在2010年9月完成一次橫跨美國的徒步旅



全球優秀英雄獎

行，這次是從坦帕市到加州的洛杉磯，全程將近2,500英里。我們向扎克・邦納的愛心和非凡成就致上最高的敬意。祈願您對弱勢民眾的愛心關懷，可以激勵更多人對貧困的兒童伸出援手，帶給他們慰藉和希望。也希望您的紅色小拖車繼續滾動，帶領所有兒童邁向更光明美好的未來。

現代騎士的典範--凱斯利・伯吉斯

澳洲雪梨新聞組（原文為英文）

凱斯利・伯吉斯（Kesley Burgess）原本只是澳洲一名25歲平凡的小伙子，充滿活力和愛心，直到有一天，他在面對危急的情況時展現出非凡的勇氣，他的俠義之舉令人想起了傳說中的騎士。

就在2010年7月初的某一天，有4個人攜帶武器闖入凱斯利父母的家，凱斯利的母親特蕾西（Tracey）首當其衝受了傷。凱斯利立即將母親和他的女友推進一間臥室。在與摯愛訣別後，他鎖上房門，轉身面對攻擊者。不幸的是，凱斯利在保衛他的家人時身受重傷不治，但這位真正的英雄卻死得極為光榮壯烈。



特蕾西・伯吉斯代表她的愛子接受獎牌

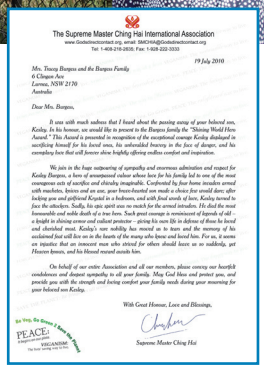

The Supreme Master Ching Hai International Association

19 July 2010

Mrs. Tracey Burgess and the Burgess Family
6 Clogan Ave
Lurnea, NSW 2170
Australia

Dear Mrs. Burgess,

It was with much sadness that I heard about the passing away of your beloved son, Kesley. In his honour, we would like to present to the Burgess family the "Shining World Hero Award." This Award is presented in recognition of the exceptional courage Kesley displayed in sacrificing himself for his loved ones, his unbridled bravery in the face of danger, and his exemplary love that will forever shine brightly offering endless comfort and inspiration.

We join in the huge outpouring of sympathy and enormous admiration and respect for Kesley Burgess, a hero of unsurpassed valour whose love for his family led to one of the most courageous acts of sacrifice and chivalry imaginable. Confronted by four home invaders armed with machetes, knives and an axe, your brave-hearted son made a choice few would dare; after locking you and girlfriend Krystal in a bedroom, and with final words of love, Kesley turned to face the attackers. Sadly, his epic quest was no match for the armed intruders. He died the most honourable and noble death of a true hero. Such great courage is reminiscent of legends of old – a knight in shining armor and valiant protector – giving his own life in defense of those he loved and cherished most. Kesley's rare nobility has moved us to tears and the memory of his unclaimed feat will live on in the hearts of the many who knew and loved him. For us, it seems an injustice that an innocent man who strived for others should leave us so suddenly, yet Heaven knows, and his blessed restand awaits him.

On behalf of our entire Association and all our members, please convey our heartfelt condolences and deepest sympathy to all your family. May God bless and protect you, and provide you with the strength and loving comfort your family needs during your mourning for your beloved son Kesley.

With Great Honour, Love and Blessings,

Supreme Master Ching Hai

為了表彰凱斯利犧牲自己拯救摯愛所展現的超凡勇氣，師父懷著無盡的愛和哀思追贈他「全球優秀英雄獎」，並捐款2,000美元資助他的追悼會，所有這些獎項於2010年9月26日致贈給凱斯利的家人。師父在褒獎函中表示慰問，寫道：「凱斯利罕見的崇高氣節令我們感動落淚，他的壯舉將深深烙印在許多認識並深愛他的人心中。對我們而言，讓一個行俠仗義的無辜者溘然長逝看似不公，但上天知道，而且福報正等待著他。」

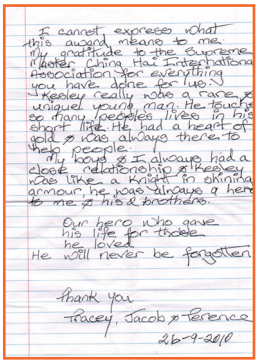

I cannot express what this award means to me. My gratitude to the Supreme Master Ching Hai International Association for everything you have done for us. Kesley really was a rare, unique young man. He touched so many peoples lives in his short time. He had a heart of gold. He was always there to help people.
My boys & I always had a close relationship & Kesley was like a knight in shining armour, he was always a hero to me & his brothers.
Our hero who gave his life for those he loved.
He will never be forgotten.
Thank you
Tracey, Jacob & Terence
26-9-2010

凱斯利的母親致予的感謝函

在接受精美的水晶獎牌和誠摯的褒獎函時，特蕾西・伯吉斯感動得熱淚盈眶。她寫道：「我無法訴說這個獎對我的意義。」「感謝清海無上師世界會為我們所做的一切。凱斯利確實是一名少見而獨特的青年。在他短暫的一生中，他感動了這麼多人的生命。他有一副好心腸，總是那麼樂於助人。」

我們向凱斯利的家人和朋友表達衷心的慰問和最深切的同情。祈願凱斯利在上帝永恆的眷顧中安息，也希望他的騎士風範鼓舞更多人過著愛心無私的生活。

線上觀看「無上師電視台」報導凱斯利・伯吉斯的英雄事蹟：
http://video.Godsdirectcontact.net/magazine/EE1661k.php



全球優秀英雄獎

英勇警官救人性命 ❤❤❤❤❤❤❤❤❤

美國俄亥俄新聞組（原文為英文）



約翰・蘭伯特（John Lambert）是美國俄亥俄州布魯克林高地（Brooklyn Heights）的警察局巡官，他為了救人而將自己的生命置之度外，樹立了無條件愛心的至高典範。在一場暴風雪中，18歲學生馬瑞尤希・澤西亞克（Mariusz Trzeciak）開車時因為路面結冰，撞上了高速公路的護欄。蘭伯特巡官接到這名學生的求救電話後前往處理。在幫助這位年輕駕駛的同時，經驗豐富而又警覺性高的蘭伯特巡官一直注意著周遭的情況。當他看到另一輛車在冰上打滑，接著失控朝澤西亞克先生撞來時，蘭伯特巡官不假思索，立刻轉身把澤西亞克先生推開，而自己卻被直衝而來的車撞倒。多虧這位英勇警官的及時介入，澤西亞克先生只受到輕微的擦傷，然而蘭伯特巡官卻因髖骨骨折而住院治療，所幸目前傷勢已經穩定，而另一輛車的司機也平安無恙。

澤西亞克先生事後說道：「要不是他，我不會注意到那輛車……我對他實在感激不盡……在這種情況下，他還能想到別人，真是偉大。我的意思是，時間如此緊迫，而他還能顧及別人，真是了不起。」

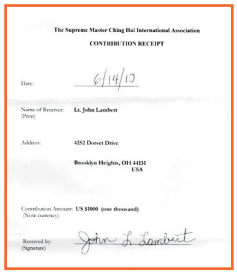
The Supreme Master Ching Hai International Association
CONTRIBUTION RECEIPT
Date: 6/14/10
Name of Receiver: Lt. John Lambert
Address: 4352 Dorset Drive
Brooklyn Heights, OH 44131
USA
Contribution Amount: US $1000 (one thousand)
Received by:

約翰・蘭伯特巡官接獲師父1千美元捐款所簽立的收據

這段驚心動魄的營救過程，被巡官警車儀表板上的攝影機拍下，激勵了世界各地人們心中的善良美德。黃金7年（2010年）6月14日，約翰・蘭伯特巡官收到清海無上師頒發的「全球優秀英雄獎」，以表彰他傑出的英勇義舉和自我犧牲的無私行為，師父還捐贈1千美元幫助他支付醫療費用。

我們一起向約翰・蘭伯特巡官致上深摯的謝意，感謝您拯救澤西亞克先生的無私愛心舉動。也祝您們2位早日完全康復，活出精采的人生。

俄羅斯的3位小天使 ❤❤❤❤❤❤❤❤❤

蒙古新聞組（原文為英文）

2010年初的一個寒冷冬日，在俄羅斯布里亞特共和國的首府烏蘭烏德（Ulan Ude），一名小男孩丹尼拉（Danila）和姊姊瓦利婭（Valia）以及姊姊的朋友莉姬（Lizy）一起到外面玩耍。當他們走在結冰的河面時，瓦利婭腳下的冰突然塌陷，結果這名6歲小女孩就這樣從洞口掉入冰冷的河中。



全球優秀英雄獎





丹尼拉、伊凡和莉姬（由左至右）

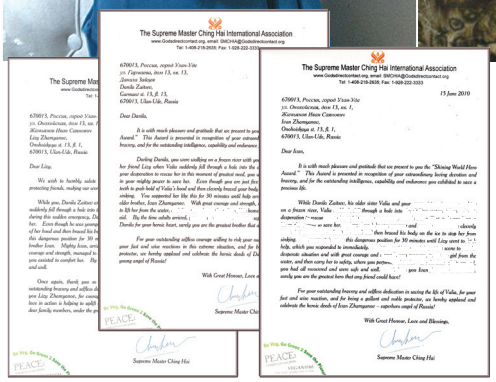

小丹尼拉不顧一切想要拯救自己心愛的姊姊，使出了渾身解數。年僅5歲的他用牙齒咬住瓦利婭的外套帽子，然後巧妙地用自己小小的身軀抵住冰面，讓瓦利婭不致沉沒。他維持這種姿勢長達約30分鐘，而莉姬則在這段時間趕緊跑去求救。等莉姬15歲的哥哥伊凡（Ivan）趕來後，他以極大的勇氣和力氣才將瓦利婭從水中救出，並把她安全帶回他家進行急救。當大人們聞訊趕到時，所有的孩子都已康復而且安然無恙。

為了表揚他們傑出的愛心奉獻、勇氣、非凡毅力、智慧及救生能力，師父頒發「全球優秀英雄獎」給丹尼拉、莉姬和伊凡，由蒙古的世界會會員於黃金7年（2010年）6月15日致贈給這些可愛的孩子。每個小孩還獲贈500美元禮金可以購買書籍和自己喜歡的物品，此外，還有英雄T恤、師父設計的彩色保暖圍巾，以及師父的動物暢銷書。這些禮物讓他們笑逐顏開。

這些可愛的超級小英雄在如此危急的情況下，還能表現出無私愛心及機智反應，我們向他們致上由衷的敬意。祈願在上天的恩典下，他們提振人心的愛心典範能啟發更多人，對待彼此就像自己的親人一般。



丹尼拉、莉姬和伊凡收到師父500美元禮金所簽立的收據

線上觀看「無上師電視台」對此頒獎活動的採訪報導：
http://video.Godsdirectcontact.net/magazine/EE1472d.php



全球優秀英雄獎

席勒斯--家庭的守護天使 ❤❤❤❤❤❤❤❤❤

美國俄亥俄新聞組（原文為英文）



席勒斯（Sirus）是一隻德國牧羊犬，他為了保護他的人類同伴，不惜與持槍歹徒搏命對抗，表現出非凡的忠誠與愛心。

2010年2月的某天清晨，當家中每個人都在熟睡時，機警的席勒斯察覺外面有入侵者正步步逼近他位於美國俄亥俄州凱洛格斯威爾市（Kelloggsville）的家。席勒斯不停地朝著門狂吠，他的照護者邁可・小荷姆斯（Michael Hommes Jr.）沒有意識到即將來臨的危險，最後放了他出去。席勒斯完全不顧自身的安危，迅速衝出去和入侵者對抗，即使對方的子彈打中他的鼻子，也不能阻止他奮勇向前。接著他又被一把更大的槍發射的第二顆子彈所傷。他的英勇行為為他的人類同伴爭取到更多寶貴的時間，讓邁可得以武裝自己，和席勒斯一同勇敢抵禦歹徒。同時，他的未婚妻蜜雪兒・普萊爾（Michelle Pryor）則帶著他們8週大的嬰兒到房子後面躲避危險。入侵者逃走後，席勒斯馬上被送到獸醫處。儘管身上有兩處嚴重的槍傷，但他還是奇蹟般地活下來了。

當蜜雪兒意識到席勒斯為她的家庭擋了兩顆子彈後，現在她更愛她的狗。她說：「我簡直不敢相信……他救了我的孩子……他救了我們的性命；他是我們的守護天使。」

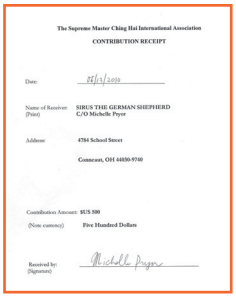
The Supreme Master Ching Hai International Association
CONTRIBUTION RECEIPT
Date: 05/12/2010
Name of Receiver: SIRUS THE GERMAN SHEPHERD C/O Michelle Pryor
Address: 4784 School Street
Conneaut, OH 44030-9740
Contribution Amount: $US 500
(Note currency) Five Hundred Dollars
Received by: (Signature) Michelle Pryor

蜜雪兒・普萊爾女士收到師父給席勒斯的500美元捐款所簽立的收據

清海無上師獲悉席勒斯的感人故事後，頒發「全球優秀英雄獎」給他，並提供500美元作為他的醫藥費。6月13日，俄亥俄小中心的世界會會員將獎牌和這筆禮金致贈給邁可和蜜雪兒。世界會會員也帶了一些美味的純素狗食，席勒斯似乎非常喜歡。此外，還有一件專門為他訂做的英雄夾克。

我們一起衷心地向席勒斯忠誠的英勇行動致敬，並祝他早日康復。感謝他作為人類最好的朋友，並用他的高貴行止和無私愛心啟發我們所有人，讓我們了解眾生之間應該團結一致。

參考資料：
http://www.peoplepets.com/people/pets/article/0,,20493918,00.html



全球優秀英雄獎

小狗蘇西救了小貓偉立一命 ❤❤❤❤❤❤❤❤❤

英國舍瑞新聞組（原文為英文）



在英格蘭的斯溫登鎮（Swindon），一隻名叫蘇西（Susie）的混種格雷伊獵犬（Greyhound），看到鄰家的小貓在寒冷的夜晚驚恐地蜷縮在屋外時，便開始狂吠。這隻11週大的小貓偉立（Welly）是前一天從自己家中走失的。然而，蘇西無法讓她的照護者明瞭當晚她所發現的情況，並被帶回屋內。於是這隻聰明的狗在第2天早上又回到同一地點繼續吠叫，終於使得偉立焦急的主人羅娜・海斯（Lorna Hayes）在灌木叢中找到他。經過徹底的檢查後，獸醫告訴海斯女士，如果偉立在外面多待一個小時，可能就無法存活了。海斯女士很感激蘇西救了她心愛的夥伴，直說：「蘇西是我的救星。」

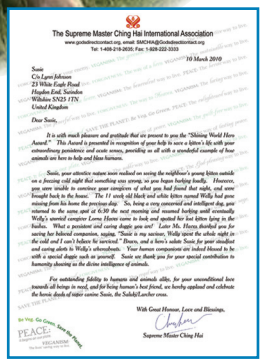

The Supreme Master Ching Hai International Association
www.godsdirectcontact.org email: SMCHAI@Godsdirectcontact.org
Tel: 1-408-219-2035 Fax: 1-408-222-3333

10 March 2010

Susie
C/o Lynn Johnson
23 White Eagle Road
Haydon End, Swindon
Wiltshire SN25 1TN
United Kingdom

Dear Susie,

It is with much pleasure and gratitude that we present to you the "Shining World Hero Award." This Award is presented in recognition of your help to save a kitten's life with your extraordinary persistence and acute senses, providing us all with a wonderful example of how animals are here to help and bless humans.

Susie, your attentive nature soon realised on seeing the neighbour's young kitten outside on a freezing cold night that something was wrong, so you began barking loudly. However, you were unable to convince your companions of what you had found that night, and soon brought back to the house. The 11 week old black and white kitten named Welly had gone missing from his home the previous day. So, being a very concerned and intelligent dog, you returned to the same spot at 6:30 the next morning and resumed barking until eventually Welly's worried caregiver Lorna Hayes came to look and spotted her lost kitten lying in the bushes. What a persistent and caring doggie you are! Later Ms. Hayes thanked you for saving her beloved companion, saying, "Susie is my saviour, Welly spent the whole night in the cold and I can't believe he survived." Bravo, and a hero's salute Susie for your steadfast and caring efforts to Welly's whereabouts. Your human companions are indeed blessed to be with a special doggie such as yourself. Susie we thank you for your special contribution to humanity showing us the divine intelligence of animals.

For outstanding fidelity to humans and animals alike, for your unconditional love towards all beings in need, and for being human's best friend, we hereby applaud and celebrate the heroic deeds of super canine Susie, the Sulcki/Lurcher cross.

With Great Honour, Love and Blessings,

Supreme Master Ching Hai

清海無上師得知蘇西以英勇又無條件的愛心救了小貓一命後，即頒贈「全球優秀英雄獎」給蘇西，並提供200美元作為購買純素狗點心之用。此外，蘇西還收到一件美麗的粉紅色狗外套和圍巾，以及一張新的漂亮狗床。而蘇西的照護者琳・強森（Lynn Johnson）也收到師父的動物書籍、DVD、CD和純素巧克力。頒獎儀式於黃金7年（2010年）4月28日在蘇西的家中舉行，當時蘇西顯得非常興奮，她一邊嚼著狗餅乾，一邊驕傲地展示她的新圍巾和外套。強森女士對師父的精美禮物和善意非常感動。她在給師父的感謝函中提到，他們將多餘的狗食分給了當地的一間收容所，所裡各種樣貌和大小的狗都非常喜歡這些點心。

我們讚揚超級狗狗蘇西的英雄義行，感謝您讓我們見識到動物非凡的智能，祝您與小貓偉立和您們充滿愛心的主人享有許多快樂時光。

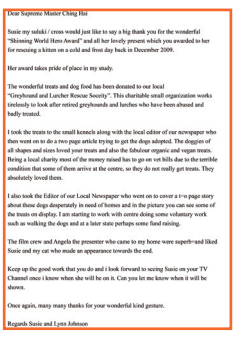

Dear Supreme Master Ching Hai

Susie my sukki / cross would just like to say a big thank you for the wonderful "Shining World Hero Award" and all her lovely present which you awarded to her for rescuing a kitten on a cold and frost day back in December 2009.

Her award takes pride of place in my study.

The wonderful treats and dog food has been donated to our local "Greyhound and Lurcher Rescue Society". This charitable small organization works tirelessly to look after retired greyhounds and lurches who have been abused and badly treated.

I took the treats to the small kennels along with the local editor of our newspaper who then went on to do a two page article trying to get the dogs adopted. The doggies of all shapes and sizes loved your treats and also the fabulous organic and vegan treats. Being a local charity most of the money raised has to go on vet bills due to the terrible condition that some of them arrive at the centre, so they do not really get treats. They absolutely loved them.

I also took the Editor of our Local Newspaper who went on to cover a two page story about these dogs desperately in need of homes and in the picture you can see some of the treats on display. I am starting to work with centre doing some voluntary work such as walking the dogs and at a later state perhaps some fund raising.

The film crew and Angela the presenter who came to my home were superb–and liked Susie and my cat who made an appearance towards the end.

Keep up the good work that you do and i look forward to seeing Susie on your TV Channel once i know when she will be on it. Can you let me know when it will be shown.

Once again, many many thanks for your wonderful kind gesture.

Regards Susie and Lynn Johnson

蘇西的照護者來函感謝師父的善意

線上觀看蘇西的英雄事蹟和「無上師電視台」對此頒獎活動的報導：
http://video.Godsdirectcontact.net/magazine/AW1372s.php



全球優秀英雄獎

聲如洪鐘的小狗杜奇

美國佛州新聞組（原文為英文）



杜奇、塞哥維亞女士和羅伯特出席頒獎典禮

在美國佛羅里達州，一隻1歲大的狗拯救了一家3口，使他們在清晨迅速竄升的烈火中逃過一劫。復活節清晨大約4點左右，當塞哥維亞夫婦（Segovia）和他們的兒子羅伯特（Roberto）還在沉睡時，家裡那隻名叫杜奇的西施犬嗅到一種危險的氣味。由於擔心家人的安危，杜奇開始大聲吠叫，並來回不停地踱步。她持續異常的舉動終於喚醒家裡的一個人，使他產生警覺。羅伯特把杜奇抱在懷中向外看去，發現危險正步步逼近。在火勢蔓延之際，他急忙叫醒父母，催促他們到屋外去。這場大火是他們家的車子定速器故障所引起的，而那輛車就停在離房子僅4英尺的私人車道上，消防人員花了40分鐘才把火撲滅。



杜奇的英勇、警覺和關注防止了一場悲劇的發生，並拯救了人類寶貴的生命，使她榮獲清海無上師頒發的「全球優秀英雄獎」。黃金7年（2010年）6月28日，頒獎典禮在塞哥維亞家舉行，杜奇獲贈一件英雄夾克、一張狗床和一些特別的零食。塞哥維亞一家除了收到師父的暢銷動物書籍外，也獲贈1千美元用以購買更多純素狗食。他們表達對清海無上師的感激，感謝她頒發如此美好的獎項和豐盛的禮物給杜奇。

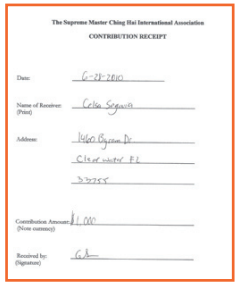

塞哥維亞女士接獲師父1千美元捐款所簽立的收據

幼犬杜奇，您的忠誠和救命的高警覺性令人敬佩！祝您和摯愛的家人永遠蒙受上天的保護和眷愛。

線上觀看「無上師電視台」對此頒獎活動的報導：http://video.Godsdirectcontact.net/magazine/AW1451t.php





向太空動物英雄致敬

隨著太空科學的發展，許多科學家開始用動物進行太空研究。在研究中，動物們被長時間關在狹小的太空艙裡，身上背負著各種醫學反應器和探測儀器，甚至被訓練去操縱儀器，以方便地面的學者專家能收到太空的資訊。在這過程中，不知有多少動物因而喪生。迄今，先後進入太空參與研究的實驗動物包括猴、狗、貓、魚和蜘蛛等多種動物。清海無上師愛心指示，於西湖道場彩虹園建置一個永久性的太空動物英雄紀念碑，以表彰及紀念在太空實驗中犧牲性命的無數動物英雄，並感謝他們無私的奉獻。

黃金7年（2010年）11月7日，西湖道場特別舉行了太空動物英雄紀念碑揭幕儀式。紀念碑以太空火箭為造型，並結合了溜滑梯設計，上面還鑲有一顆顆閃亮的星星、月亮、太陽，記錄著每一位太空動物英雄的英勇事蹟與感人故事。

透過無數太空動物英雄的犧牲與奉獻，人類才得以更輕易地探索太空的奧祕。我們向這些崇高、善良的太空動物英雄致上真誠的感激與敬意，感謝他們英勇的冒險和犧牲，為人類的太空發展做出卓越的貢獻。



同修為小朋友解說太空動物英雄的英勇事蹟與感人故事



同修和小朋友穿著傳統服裝，參與太空動物英雄紀念碑揭幕儀式

感謝函

捐贈美國全國奧杜邦協會

美國新聞組（原文為英文）





副會長暨資深慈善顧問韋恩・蒙斯



Audubon

225 Varick Street, 7th Floor
New York, NY 10014
Tel: 212-979-3000
Fax: 212-979-3188
www.audubon.org

July 29, 2010

The Supreme Master Ching Hai
International Association
Los Angeles Center
P.O. Box 5662
El Monte, CA 91734

Dear Friends:

Thank you for the very generous gift of $20,000 to the National Audubon Society from The Supreme Master Ching Hai International Association. We received your gift on July 29, 2010 by certified mail. We have recorded this date as the gift date.

We will apply this gift toward Audubon's efforts to deal with the Gulf oil spill. Please visit our web site at www.audubon.org for the latest information on Audubon's work in the Gulf. My colleagues and I are deeply grateful for your support, for your commitment to protecting our natural world, and for your efforts to address the critically important issue of climate change.

In accordance with IRS regulations I hereby affirm, on behalf of Audubon, that you have received no goods or services in connection with this gift.

Thank you again for your very generous support.

Sincerely,

Wayne Mones
Vice President
Senior Philanthropy Advisor

全國奧杜邦協會的韋恩・蒙斯先生及其保育計畫的西部慈善部主任悉尼・謝弗女士（Sidnie Shaffer）收到師父2萬美元捐款的感謝函

2010年4月20日，美國南部海岸發生墨西哥灣（Gulf of Mexico）漏油事件後，全國奧杜邦協會（National Audubon Society）是當時最先響應號召及提供援助的組織之一，他們協助管理野生動物的官員，治療和運送那些遭石油污染及受傷的動物，其中主要是鳥類。這場浩劫不僅使許多動物身上裹了厚厚一層難以去除的物質，而且也使他們的棲息地不再適於居住，並污染了他們的食物來源。奧杜邦協會在當地保育濱海野生動物的不懈努力，使其成為一個受人敬重的組織，他們召集了一萬三千多名志工，協助受影響的鳥類和其他野生動物的復元，同時進行環境清理，以便恢復沼澤棲地和築巢的地方。

出於對受苦野生動物的深切關懷及悲憫，清海無上師捐贈2萬美元給美國全國奧杜邦協會，以贊助他們保護落難動物及其家園的使命。該協會於黃金7年（2010年）7月29日收到這筆款項，副會長暨資深慈善顧問韋恩・蒙斯（Wayne Mones）在告知收到善款的信函中指出，這筆款項將用於奧杜邦處理墨西哥灣的漏油事件上。他還寫道，他和同事們都非常感激師父的支持和致力保護我們的自然界，以及為解決氣候變遷此一緊迫議題所付出的心力。

我們衷心感謝奧杜邦協會及滿懷愛心的志工，在漏油事件中協助受災的鳥類和其他動物。祈願在上天的恩典下，這些動物能儘快復元，並再度在安全祥和的環境中成長茁壯。

欲深入了解美國全國奧杜邦協會及其宗旨，請參閱：
http://www.audubon.org/

感謝面

資助柏克萊人道協會進行火災後的復原

美國舊金山新聞組（原文為英文）

2009年5月，一場大火不幸吞噬了美國加州一個致力拯救、保護和照顧動物的非營利組織--東灣柏克萊人道協會（Berkeley-East Bay Humane Society，簡稱BEBHS）。雖然大多數的動物都獲救了，但辦理領養手續的辦公室和醫院卻被迫關閉。當地社區已踴躍捐獻，來幫助那些獲救的動物康復，許多兒童也捐出他們的零用錢及販賣檸檬汁所募得的款項。

得知收容所的困境後，清海無上師愛心捐贈1萬美元援助金，由世界會會員連同師父的出版品和有關純素生活方式益處的資料，於6月時一併致贈給東灣柏克萊人道協會的工作人員。後來，在了解最新情況後，師父又另外捐贈了2萬美元，並表示：「這也許會有幫助。謹向他們及他們廣闊的胸襟，致上我所有的愛和祈禱。」

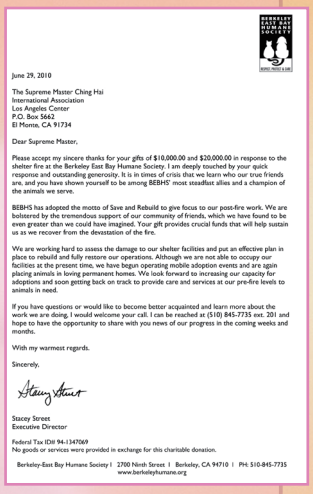

June 29, 2010

The Supreme Master Ching Hai
International Association
Los Angeles Center
P.O. Box 5662
El Monte, CA 91734

Dear Supreme Master,

Please accept my sincere thanks for your gifts of $10,000.00 and $20,000.00 in response to the shelter fire at the Berkeley East Bay Humane Society. I am deeply touched by your quick response and outstanding generosity. It is in times of crisis that we learn who our true friends are, and you have shown yourself to be among BEBHS' most steadfast allies and a champion of the animals we serve.

BEBHS has adopted the motto of Save and Rebuild to give focus to our post-fire work. We are bolstered by the tremendous support of our community of friends, which we have found to be even greater than we could have imagined. Your gift provides crucial funds that will help sustain us as we recover from the devastation of the fire.

We are working hard to assess the damage to our shelter facilities and put an effective plan in place to rebuild and fully restore our operations. Although we are not able to occupy our facilities at the present time, we have begun operating mobile adoption events and are again placing animals in loving permanent homes. We look forward to increasing our capacity for adoptions and soon getting back on track to provide care and services at our pre-fire levels to animals in need.

If you have questions or would like to become better acquainted and learn more about the work we are doing, I would welcome your call. I can be reached at (510) 845-7735 ext. 201 and hope to have the opportunity to share with you news of our progress in the coming weeks and months.

With my warmest regards.

Sincerely,

Stacey Street
Executive Director

Federal Tax ID# 94-1347069
No goods or services were provided in exchange for this charitable donation.

Berkeley-East Bay Humane Society | 2700 Ninth Street | Berkeley, CA 94710 | PH: 510-845-7735
www.berkeleyhumane.org

東灣柏克萊人道協會執行長史黛西・斯崔特收到師父3萬美元愛心捐款的感謝函

為了表達誠摯的謝意，東灣柏克萊人道協會的執行長史黛西・斯崔特（Stacey Street）在給師父的信函中寫道：「您快速的回應和無比的慷慨讓我深受感動。只有在緊要關頭，我們才知道誰是我們真正的朋友。您的義行顯示出您是東灣柏克萊人道協會最堅定的盟友，也是捍衛我們所救助動物的勇士。」她說，在他們進行災後復原之際，這些捐款將有助於維持該組織的運作。

捐款給「貓王國的最後希望」

美國聖荷西新聞組（原文為英文）

去年底，加州中央山谷（Central Valley）美熹德郡（Merced County），唯一一家不殺生的動物收容所「貓王國的最後希望」（Last Hope Cat Kingdom），因電器故障而引發火災。在消防隊員急著搶救所內的貓咪時，濃煙造成了嚴重的損失。他們救出了約200隻貓，但還有數十隻貓不幸喪生。儘管所有的貓舍都有通往外面的門，但人們認為，這些動物可能很快就被濃煙嗆昏，以致來不及自行逃生。



這家收容所還收留了其他動物，其創辦人雷娜特・舒密茲（Renate Schmitz）請求大家捐獻

感謝函

物資，如毯子、木箱、防水布和食物，並在收容所重建期間收留貓咪。清海無上師立刻捐贈1萬美元，由聖荷西的世界會會員於黃金8年（2011年）1月4日，致贈給這家不殺生的動物收容所用於重建的工作。

為了感謝師父極其慷慨的捐贈，舒密茲女士在信函中寫道：「您的禮物將幫助我們在2010年12月31日的不幸火災後重建貓舍，也幫助我們繼續執行我們的使命，救助美熹德郡的流浪動物……能夠獲得清海無上師和貴組織成員的慈悲支持，令我們非常感動，也深感榮幸。」

我們祈願「貓王國的最後希望」能迅速復原，以便繼續執行他們在社區裡救助流浪動物的使命。

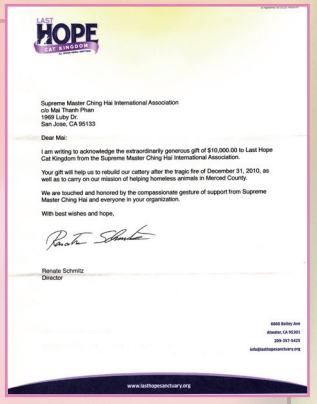
LAST HOPE CAT KINGDOM

Supreme Master Ching Hai International Association
c/o Mai Thanh Phan
1969 Luby Dr.
San Jose, CA 95133

Dear Mai:

I am writing to acknowledge the extraordinarily generous gift of $10,000.00 to Last Hope Cat Kingdom from the Supreme Master Ching Hai International Association.

Your gift will help us to rebuild our cattery after the tragic fire of December 31, 2010, as well as to carry on our mission of helping homeless animals in Merced County.

We are touched and honored by the compassionate gesture of support from Supreme Master Ching Hai and everyone in your organization.

With best wishes and hope,

Renate Schmitz
Director

www.lasthopesanctuary.org

雷娜特・舒密茲女士收到師父1萬美元捐款的感謝函

一位勇敢又充滿信心的女士

美國佛州新聞組（原文為英文）

有時幾句好話和一顆善解人意的心，馬上就能使一個人回心轉意，這就是一個企圖闖進佛羅里達州龐帕諾比奇市（Pompano Beach）一家手機店搶錢的人身上所發生的情況。

2010年7月的一個星期六早晨，20歲的店員娜雅拉・貢薩爾維絲（Nayara Goncalves）才剛打開店門，就有一名情急之下鋌而走險的男子走進來。當他要求貢薩爾維絲女士打開收銀機時，她開始鎮定地和他說話。她提醒那名男子現在面臨困境的人很多，但耶穌可以指引一條更好的路，並幫助他改變生活。那名男子最後離開商店時不但沒有拿走任何一毛錢，還說：「妳知道嗎？妳今天所做的事，會使好事降臨到妳身上。」貢薩爾維絲女士後來說：「我相信是上帝的聖靈讓我真的很想告訴他有關耶穌的事。我自己是絕對無法做到的……是上帝啟發了我。」



貢薩爾維絲女士高興地接受師父的褒獎函

有感於這位年輕女性的英勇義舉，清海無上師寫了一封賀函給她，信中說道：「您對上帝擁有令人鼓舞的信心，並對人性本善具有堅定不移的信念，您提供了一個很好的榜樣，讓大家了解愛如何戰勝恐懼和暴力。我們謹向您致上十二萬分的敬意。」世界會會員於黃金7年（2010年）9月8日將師父的信函，連同師父的國際冠軍暢銷書《真愛奇遇--我的鳥羽兄弟》、《今生有你--我的狗寶貝》和《高貴的野生》，以及DVD、CD和一些純素點心一起致贈給貢薩爾維絲女士。貢薩爾維絲女士深為師父的愛心嘉勉所感動，並不斷地道謝。她希望這次事件能作為一個良好的指標，顯示世界正往好的方向轉變，最終人人將生活在和平、和諧又充滿上帝聖愛的世界中。

參考資料：http://cwnewz.com/content/view/1539/2/

感謝宙

一位財務專家的慈善之旅

英國舍瑞新聞組（原文為英文）

住在英國的伊朗裔財務分析師禮薩・帕克拉萬（Reza Pakrava），為了想對世界有所回饋，在百忙中抽空前往馬達加斯加，參加了一項志工招募計畫。該計畫是由英國的慈善組織「亞札法迪」（Azafady）所舉辦，旨在消弭這個非洲國家的貧窮、苦難和環境破壞。



亞札法迪慈善組織的常務董事馬克・傑可布斯先生與禮薩・帕克拉萬先生（右）接受師父的支票

由於那3週的體驗讓他深受感動，禮薩便開始自行發動募捐，好讓該慈善組織能為當地的兒童興建一所學校。他克服了一些困難險阻，一路上在善良的當地人幫助下，騎了1千公里的自行車，越過尼泊爾境內的喜馬拉雅山。這項極具挑戰的壯舉，竟然幫他籌到了32,000美元的善款，幾乎足夠蓋2所學校！

為了表彰禮薩・帕克拉萬的高貴義舉，清海無上師特別致函表達敬意，並附了一張25,000美元的支票，以幫助他在馬達加斯加興建第3所學校。黃金7年（2010年）8月30日，英國舍瑞的世界會會員們和「無上師電視台」的一組工作人員，拜會了禮薩和亞札法迪慈善組織的創辦人兼常務董事馬克・傑可布斯先生（Mark Jacobs），當面呈上這張支票和一些禮物。禮薩和馬克滿懷感恩的心，真誠地感激師父的慷慨捐贈。他們也感謝「無上師電視台」，讓他們有機會介紹他們幫助馬達加斯加人民的工作和目標。禮薩為該慈善組織募款的動機不斷增強，他已計劃下一次的冒險活動，那就是騎自行車穿越非洲的撒哈拉沙漠！


AZAFADY
people community environment

23 August, 2010

Supreme Master Ching Hai International Association
c/o Dr Manoosh Asmoodeh
5 Jewell View
Kesgrave
Ipswich
IP5 2YA

Dear Dr Manoosh,

Firstly on behalf of Azafady and Reza thank you so much for being part of this great opportunity for Azafady, Madagascar and specifically the people of the south east of the island who will benefit the most. One of the challenges of the government's Madagascar Action Plan (MAP) 2007-2012 is to create a successful education system by "increasing school capacities especially in vulnerable zones, through the development of school infrastructures, the training and the recruitment of new teachers", and to provide half a day's schooling every day for every child. Our Project Sekoly has to date built 13 schools for some of the most impoverished and marginalised communities on earth but there is still so much to do. With the help of people like Reza Pakravan and the amazing support of the Supreme Master Ching Hai International Association we can get closer to our vision.

Many thanks

Yours sincerely,

Mark Jacobs
Managing Director

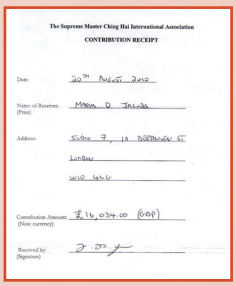
The Supreme Master Ching Hai International Association
CONTRIBUTION RECEIPT

Date: 30th August 2010

Name of Receiver: (Print) MARK D JACOBS

Address: SUITE 7, 14 BEETHOVEN ST
LONDON
W10 4AG

Contribution Amount: £16,034.00 (GBP)
(Note currency)

Received by: (Signature)

←馬克・傑可布斯先生接獲師父16,034英鎊（25,000美元）捐款的收據及感謝函

禮薩・帕克拉萬先生，我們為您喝采！也為您的愛心和奉獻精神起立鼓掌。祈願阿拉保佑您和亞札法迪慈善組織，讓您未來的每一次慈善冒險活動都能圓滿成功。

與政府領袖書面

締造和平永續世界的政策

（原文為英文）

為了創建一個有機純素世界的共同願景，並提供切實可行的措施來加以實現，清海無上師最近向世界各國的所有政府領袖發出另一封信函，敦促他們同心協力，遠離所有形式的破壞行動和政策，朝著愛與和平的積極方向前進。在短時間內，澳洲、加拿大、美國、蓋亞那、香港、福爾摩沙和英國等國的許多政府官員均做出回應，對師父的倡議表示支持和感謝。以下摘錄其中幾則回覆。

澳洲

西澳洲梅蘭茲選區（Maylands）的國會議員麗莎・貝克女士（Lisa Baker），親切回覆師父，她在回函中寫道：「您提出有效、實際和有力行動的3個建議，希望藉由它們促成政府與其人民，協力堅守和平與非暴力的原則，堪稱是一項高雅的努力。」她進一步提到：「我是個自豪的素食者和動物福利倡導者，我確實了解為了全人類、我們的動物和我們的環境，採取行動邁向永續社會的必要性。」她還附上自己於2008年11月就職的演說文，文中顯示出她對公益服務和人民福祉的承諾。

志同道合的雪梨選區國會議員克洛弗・摩爾女士（Clover Moore），強調她為實現環保所做的工作，包括生物多樣性與保護、糧食安全，以及鼓勵民眾在家中和社區花園親自種植食物。她寫道：「在新南威爾斯州的立法議會中，我是提請關注虐待動物和動物福利的幾位議員之一，並提交了一項可防止寵物店進行哺乳動物交易的非公開議案，旨在遏止寵物繁殖場以及對動物的撲殺；每年光是在新南威爾斯州，就有大約6萬隻遭遺棄的動物被撲殺。」


Clover Moore
MEMBER FOR SYDNEY
LISA BAKER MLA
MEMBER FOR MAYLANDS

奧地利

奧地利聯邦總理府公民服務中心主任路德維格・弗爾納先生（Ludwig Follner），真誠地感謝師父讚賞其總理菲曼（Faymann）為改善人民生活，及推動奧地利所有地區和其他國家進步，所付出的努力。他指出：「奧地利共和國基於本國核心價值理念，已經承諾和平共存，並因其人道作風而聞名於世，從其無數的救援行動中可見一斑。這只是顯現了一個祥和、感恩、共榮共存的社會所需的一些基本先決條件，其中也包括謹慎對待自然及受我們支配的自然資源。」他總結道：「親愛的清海無上師，我們可以向您保證，作為一個現代國家，奧地利正努力依照最新的科學研究，為這個世代及後代子孫保護我們的家園。」


BUNDESKANZLERAMT ÖSTERREICH

加拿大

加拿大紐芬蘭-拉布拉多省（Newfoundland and Labrador）夏琳・強森廳長（Charlene Johnson），代表省長在信中表示，紐芬蘭-拉布拉多省了解氣候變遷問題的緊迫性，並已經採取措施因應此危機。此外，該省還將派代表出席坎昆舉行的聯合國氣候變化綱要公約第16次締約國大會。

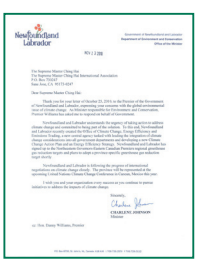
Newfoundland Labrador

哥倫比亞

哥倫比亞特區環境部（District Department of the Environment）計劃與國際合作司副司長詹妮・康斯坦莎・佩茲女士（Jenny Constanza Paez），對接獲師父關於有效、實際和有力行動來拯救世界的提議表示感謝。她表示，她所在的部門正像師父一樣，致力於尋找永續發展和保護生命的解決方案。他們也會與特區衛生秘書處（District Health Secretariat）分享師父的提議。她最後提到：「這樣做是為了能夠身先士卒，落實行動來拯救人民、後代子孫及我們的世界。」

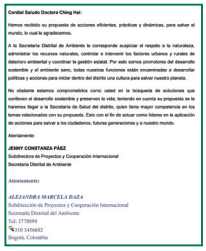
Cordial Saludo Doctora Ching Hai:

Hemos recibido su propuesta de acciones eficientes, prácticas y dinámicas, para salvar el mundo, lo cual le agradecemos.

A la Secretaría Distrital de Ambiente le corresponde auspiciar el respeto a la naturaleza, administrar los recursos naturales, controlar e intervenir los factores urbanos y rurales de deterioro ambiental y coordinar la gestión estatal. Por esto somos promotores del desarrollo sostenible y el ambiente sano, todas nuestras funciones están encaminadas a desarrollar políticas y acciones para incidir dentro del distrito una cultura para salvar nuestro planeta.

No obstante estamos comprometidos como usted en la búsqueda de soluciones que conlleven al desarrollo sostenible y preservan la vida; teniendo en cuenta su propuesta os la haremos llegar a la Secretaría de Salud del distrito, quien tiene mayor competencia en los temas relacionados con su propuesta. Esto con el fin de actuar como líderes en la aplicación de acciones para salvar a los ciudadanos, futuras generaciones y a nuestro mundo.

Atentamente:

JENNY CONSTANZA PÁEZ
Subdirectora de Proyectos y Cooperación Internacional
Secretaría Distrital de Ambiente

Atentamente:

ALEJANDRA MARCELA IBAZA
Subdirección de Proyectos y Cooperación Internacional
Secretaría Distrital del Ambiente
Tel: 3778894
3103456682
Bogotá, Colombia

哥斯大黎加

哥斯大黎加國際關係和對外貿易委員會（Committee on International Relations and Foreign Trade）主席暨聖荷西市議員查孔先生（Chacón）寫道，師父的提議「與哥斯大黎加為了維護人類尊嚴、促進和平文化及保護野生動物所做的諸多努力一致，這些是保護地球和改善人民生活品質的重要方面。」他祝福師父在這高雅的行動中無往不利。


ASAMBLEA LEGISLATIVA
Asamblea Legislativa
Comisión de Relaciones Internacionales y Comercio Exterior
Presidencia

16 de noviembre de 2010
CRI-INT-046-2010

Señora
Ching Hai
Maestra Suprema
Asociación Internacional de la Maestra Suprema Ching Hai
Presente

Estimada señora:

Acuso recibo y agradezco su atento oficio "Rafa con el mayor respeto y urgencia", concerniente la propuesta de acciones para salvar a los consiliadores y a los futuros generaciones.

Le informo que su propuesta concuerda con muchas de las acciones que se realizan en Costa Rica para la dignificación del ser humano, la preservación de la paz y la protección de la vida silvestre, aspectos claves para la preservación del planeta y el mejoramiento de la calidad de vida de sus habitantes.

Aprovecho la oportunidad para disearle muchos éxitos en tan noble gestión.

Reciba las muestras de mi consideración y estima.

Atentamente,
Francisco Chacón
Presidente

密克羅尼西亞聯邦

密克羅尼西亞聯邦參議員東尼・奧托（Tony H. Otto），滿懷熱忱和崇高的敬意致函師父：「我從友人--政黨領袖喬・蘇卡（Joe Suka）--那裡看到您的來函，我看得興致盎然。請把我的名字列入您的分發名單中，因為我想深入了解那些危害我們環境的事物，並希望能盡己力加入您們的行列。您們一直在設法改變世界領袖的心態，讓他們用心維護我們的環境。


----Original Message----
From: tonyhotto@yahoo.com
To: SMCHA@GodsDirectorate.org
Sent: Monday, January 17, 2011 11:59 AM

I got your letter from my friend Floor Leader Joe Suka and loved it to read very much. Please put my name on your list of distribution for I want to learn more about those things that damage our environment and wish to do my best to join those of you who have been attempting to change the mindset of the world leaders to one of supporting our environment.

Thanks.

Senator Tony H. Otto

福爾摩沙（台灣）

中華民國（福爾摩沙）總統府來函告知，師父的信函已分別轉呈馬總統及蕭副總統。回函寫道：「長期以來，貴會提倡透過純素飲食，維護環境永續發展，令人感佩……荷承惠賜寶貴建言，奉示代申謝悃，至盼未來共同為地球永續發展而努力。」

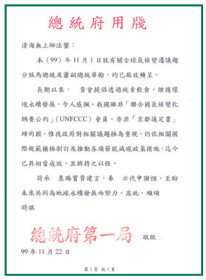
總統府用牋

清海無上師法鑒：

本（99）年11月1日就有關全球氣候變遷議題分別為聯絡及簡副總統舉報，均已收悉。

我總統蒞臨聯合國氣候變化綱要公約」（UNFCCC）會員，亦即「京都議定書」締約國，惟我政府對相關議題極為重視，仍依相關國際規範積極研討及推動各項節能減碳政策措施，這今已具相當成就，並將持之以恆。

荷承 惠賜寶貴建言，奉 示代申謝悃，至盼未來共同為地球永續發展而努力，為此，順頌

時祺

總統府第一局 敬啟

99年11月22日

第1頁 共1頁

印尼

掌管政策支持的國務副秘書長（State Secretary for Policy Support）查瑞爾・阿布迪尼先生（Chairil Abdini），滿懷衷心的支持，並告知師父信函已轉呈印尼共和國總統。「我們非常感謝您寄來的有關『吃素、環保來救地球！』的各篇文章，將作為我國政府在因應氣候變遷問題時啟發靈感的來源。」他誠心祝福師父身體健康、順利成功。

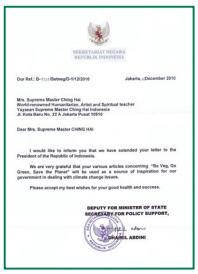
SEKRETARIAT NEGARA
REPUBLIK INDONESIA

Our Ref.: D-[illegible]/Setneg/D-II/12/2010 Jakarta, ...December 2010

Mrs. Supreme Master Ching Hai
World Supreme Master Ching Hai Artist and Spiritual teacher
Tjipetir Supreme Master Ching Hai Indonesia
Jl. Kota Baru No. 22 A Jakarta Pusat 10970

Dear Mrs. Supreme Master CHING HAI

I would like to inform you that we have extended your letter to the President of the Republic of Indonesia.

We are very grateful that your various articles concerning "Be Veg, Go Green, Save the Planet" will be used as a source of inspiration for our government in dealing with climate change issues.

Please accept my best wishes for your good health and success.

DEPUTY FOR MINISTER OF STATE SECRETARY FOR POLICY SUPPORT,

CHAIRIL ABDINI

與政府領袖書面

墨西哥



總統府聯邦公民服務網（Federal Network of Citizen Service, Office of the Presidency of the Republic）的胡安・馬努埃爾・雷若・布蘭可（Juan Manuel Llera Blanco），代表墨西哥總統閣下，傳達他的問候。他表示已接到師父有關解決全球緊迫問題的各項提議之信函。他說總統鼓勵民眾善盡他們的權利和責任，一如師父所為，並透過表達自己的意見和建議，參與解決影響我們日常生活的問題。

紐西蘭



毛利黨（Maori Party）聯合領袖紅・塔瑞安娜・圖瑞雅女士（Hon Tariana Turia），感謝師父的努力，讓她關注到這些極為重要的議題。她說：「我們在毛利黨，也致力為每個人及後代子孫保護自然資源，並維護環境健康、安全和完善。」她補充道：「我必須說，您所從事的人道工作及所獲得的獎項和殊榮，數量之多令我印象深刻。祝您在致力確保地球安全、和諧及免於暴力的過程中好運連連。」毛利黨是創立於2004年的紐西蘭政治團體，致力於主張毛利人民對海灘和海床的所有權、捍衛他們的權利及保存他們的歷史。

蘇格蘭



氣候變遷處能源理事會的政策官員克雷格・湯瑪森先生（Craig Thomason），代表蘇格蘭政府首席大臣感謝師父有關氣候變遷的信函。他明確表示，蘇格蘭政府正致力於減少蘇格蘭地區的溫室氣體排放，預計到2020年減少至少42%的排放量，到2050年減少至少80%。他進一步表明，為了達成2022年前的各年度目標，在最近發佈的《提議和政策報告》（Report on Proposals and Policies）草案中，「正透過包括『以農業改善氣候』（Farming for a Better Climate）措施在內的一連串行動，來解決源自農業的排放。」

美國

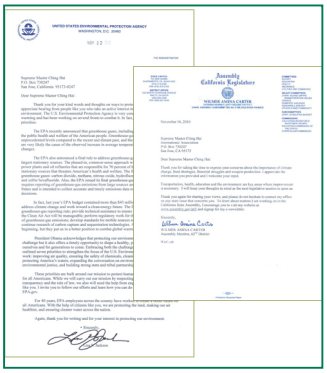

美國伊利諾州第44區參議員威廉・布拉迪先生（William Brady），感謝師父詳實且深思熟慮的洞見，他還表示尤其欣賞師父的有機農耕觀點。他歡迎師父再寄送其他有用的資料到他的辦公室，並願意為我們團體提供任何幫助。

美國加州第62區眾議員威爾默・卡特女士（Wilmer Carter），同意環境是需要改善的關鍵領域之一，她會將師父的理念牢記在心，因為下次立法會會期將探討這類議題。

美國國家環境保護局（Environmental Protection Agency）的麗莎・傑克遜女士（Lisa Jackson），對於接獲像師父這樣積極關注我們環境未來的民眾來函，相當珍視。她提到，對抗全球暖化是她的7項當務之急之一，並引述了近期發佈的因應溫室氣體問題的規定。

我們感謝所有勇敢地公開支持綠色行動並採取行動來落實政策的政府官員，他們的表率將引領大眾邁向永續生活與長久和平的道路。我們代表動物、地球和後代子孫感謝你們。

以下是師父給所有領導人的信函：

The Supreme Master Ching Hai International Association
清海無上師世界會
www.godsdirectcontact.org，電子郵件：SMCH@Godsdirectcontact.org
電話：1-408-218-2635；傳真：1-928-222-3333

日期

○○○先生

謹以無比恭敬、急迫的心提出建言

○○○先生鈞鑒：

首先，由衷感激您殫心竭力改善人民的生活並幫助世界進步。您的奉獻受到社會乃至上天的高度讚賞。

全體人民都渴望獲得和平與和諧的生活，他們冀望您的領導能幫助他們實現此一理想。確實，值此危機重重之際——氣候變遷、衝突鬥爭、糧食和水資源短缺、財政困難等問題叢生，我們比以往任何時候都更加需要您善用人民所賦予的強大力量，來拯救我們的世界。

科學家已明確指出，我們只剩幾年的時間可以力挽狂瀾，若要避免我們的文明遭受無可挽回的浩劫，我們必須採取果決行動，來對抗氣候變遷及其對環境和其他物種的摧殘。事實上，所有暴力行為——無論是對大自然、人類還是動物——終將為地球帶來不良的後果。

因此，為了將地球的能量從負面轉為正面、從破壞性轉為建設性，我們必須重拾人類的尊嚴，回復我們最初的仁慈本性；我們必須堅守非暴力與和平的原則。

謹此向您與各國政府提出有效、實用又強而有力的建議措施，希望您以高超的領導力採取行動，來拯救人民和後代子孫。

1. 珍惜人命：停止所有殺害人類的舉動。人類遭受的所有殺戮和折磨，會衍生暴力和負面的破壞力量，必須停止以避免更多戰爭、災難、疫疾和其他禍害所帶來的痛苦與死亡。

2. 愛護眾生：停止所有殺害動物的行徑。每年有550億陸地動物被宰殺以供人類食用，是全球總人口的8倍，令人震驚。這意味著每天估計有1.5億生命被屠殺，或每秒鐘有1,744條生命被宰殺！此外，在我們手中死亡的魚類更多達數十億。因此，我們必須廢止漁業、動物產品和工廠化動物養殖場，並終止對動物慘無人道的活體試驗。每殺害一個生命，都會欠下一筆血債。

3. **終止戰爭。**戰爭和武器草菅人命，其代價難以估量，除了感情、心理、身體、精神和靈性方面的代價，從下列簡短的換算實例中更可看出財力的耗費：

- 6週的全球軍事開支，可養育全世界的飢餓人口一整年。
- 伊拉克戰爭和阿富汗戰爭的實際和預計花費，可養活全世界飢餓人口67年。
- 2週的全球軍事開支，可幫助24億人用水無虞。
- 1個月1,083億美元的全球武器採購費用，能為9,600萬飢童提供健康營養的三餐，達10年之久。
- 單單1架B-2隱型轟炸機的費用，就可為飢民提供超過25億份的膳食，使3,100萬失明患者重見光明，拆除100萬個爆炸性的地雷，或建造71萬3,000棟新住宅。
- 尚不包括龐大的戰爭相關費用。
- 也未列計那些無法彌補的人命損失和相關的痛苦代價。

因此，戰爭必須停止，武器製造業必須完全禁止。就算保留任何軍隊，也應該是為了要幫助人民度過難關，例如在必要時提供災難援救和幫助重建家園。士兵、甚至受刑人也可幫助人民種菜或從事其他生產工作。

4. **開始採取純素飲食。**禁止使用所有動物產品，藉此幫助人民採取純素飲食。這並非干預個人的生活方式，而是確保人類和地球存續唯一可行的緊急措施。我們必須停止殺戮，遏阻造成氣候變遷的主因。

人類活動導致全球暖化，其中的元凶就是畜牧業，其排放的溫室氣體甚至超過化石燃料，這一點不應再被忽略。世界銀行集團（World Bank Group）前任和現任環境研究顧問在《世界瞭望雜誌》（World Watch Magazine）上發表的一項研究指出：**「我們的分析顯示，實際上，畜牧業及其副產品每年至少排放325億6,400萬噸二氧化碳當量，即全球溫室氣體年排放量的51%。」**畜牧生產也是全球人為甲烷排放的頭號來源，而甲烷造成的溫室效應至少是二氧化碳的72倍，但是從大氣中消失的速度也快很多倍。（世界瞭望雜誌，2009年）

事實上，聯合國糧食及農業組織（Food and Agriculture Organization of the United Nations）指出，畜牧業是**「造成當今最嚴重的諸多環境問題的罪魁禍首之一，從地方到全球都深受其害」**，包括生物多樣性喪失、森林濫伐、土地退化和沙漠化、空氣污染和水污染。放牧牲畜佔用全球26%的地表，飼料作物的生產面積佔所有可耕地的三分之一，導致極端效率低下與極度浪費穀物、水和化石燃料資源。（聯合國糧農組織，2006年）

眾所周知，工廠化養殖場也是人類疾病的根源，包括致命的大規模流感。（美國疾病控制和預防中心〔CDC〕，2009年）一間工廠化養殖場比一座大城市所製造的廢棄物還多，其中的細菌、激素和抗生素也會在未經處理的情況下滲入家庭的土壤以及供水系統。

此外，捕撈漁業也將長養生命的海洋送上毀滅的道路；全球有超過70%的魚種已經完全枯竭，其餘的也將在40年內消失。（聯合國糧農組織、聯合國環境規劃署〔UNEP〕，2010年）海洋供應全世界一半的氧氣，並能調節氣候，因此恢復海洋生態平衡，對地球的整體健康至關重要。

荷蘭科學家估計，為了在2050年實現二氧化碳的減排目標，全球共需花費40兆美元，但如果全球改採不含動物成分的飲食，就可以減少32兆美元的支出，為各國政府整整省下80%的溫室氣體減排費用。（荷蘭環境評估委員會〔Netherlands Environmental Assessment Agency〕，2009年）此外，每年與肉食相關疾病的醫療支出也將縮減至少1兆美元，而且全世界每年超過2,000萬例與肉食相關的過早死亡和許多家庭無盡的痛苦也可避免。

聯合國環境規劃署與歐盟執委會於2010年聯合發佈的一份報告也做出明確的結論：**「唯有全球大規模改變飲食習慣、遠離動物產品，才可能大幅降低對環境的衝擊。」**（聯合國環境規劃署，2010年6月）

5. **開始補助有機純素農業。**幫助農民轉型並在這個行業獲得成功，如此不僅可以減緩全球暖化，又能確保國家和世界的糧食安全無虞。有機純素農業的利益包括：

- 如果世上的可耕地都以有機方式耕種，將可吸收大氣中40%的二氧化碳。
- 排除動物農場糞肥中的抗生素、危險細菌與過量硝酸鹽對土壤和水的污染。
- 排除化肥和農藥逕流所造成的污染。
- 恢復生物多樣性和生態系統。
- 全體人類得享安全營養的食物供應。（羅代爾研究所〔Rodale Institute〕，2008年）
- 可節省80%減緩全球氣候變遷的費用。
- 一勞永逸地遏止全球暖化！

尊敬的領袖，言辭難以表達目前地球及所有生靈所處的危急情勢。我懇請您竭盡所能，立刻實施這些必要的措施，來幫助人民、動物和環境。如此一來，您不僅拯救無數的生靈，更為世界帶來和平與和諧，人民將對您感激不盡，而您的豐功偉業將永留青史，上天也將賜予厚報。

為了我們的孩子著想，請讓我們展現前所未有的勇氣。

感謝您對此事的關注和高貴的精神。

謹致崇高的敬意、愛與祝福

清海無上師



熱愛生命與籃球的純素食者
美國職籃冠軍
約翰・沙里

取材自「無上師電視台」專訪（原文為英文）

擁有7英尺昂藏之軀的約翰・沙里（John Salley），不僅是美國職業籃球聯盟（NBA）史上，首位在效力3支不同球隊期間榮獲4次冠軍的球員，而且也是倡導長養生命又能拯救地球的有機純素飲食的先鋒。

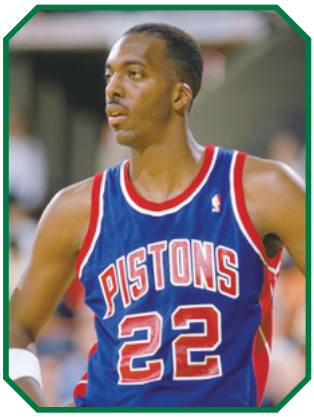

在美國紐約市布魯克林區（Brooklyn）長大的約翰，以令人欽佩的工作精神從喬治亞理工學院（Georgia Institute of Technology）畢業。1986年，他在第一輪的NBA菁英選拔時，就被底特律活塞隊（Detroit Pistons）選中。約翰在為該隊奪得2次冠軍後，因緣際會認識了一位全方位療法的醫生，從而改變了他的生命。這次邂逅，重新點燃了他在大學時期想當醫生的興趣，而且使他了解到，即使身為世界級的運動員，仍無法保證不受癌症等與肉食相關疾病的侵襲。因此，他從1991年開始茹素，過著獲益良多的新生活。成為素食者使他比對手更具優勢。約翰說：「只要他的肚子裡還裝著許多肉，他就無法打敗我。」

約翰根據自己的親身經歷，堅信植物性飲食具有療癒的特性。雖然他的家族中有很多人死於癌症，但他藉由純淨的純素飲食和有氧運動，儘可能讓自己的身體「殿堂」保持乾淨。他曾說過：「回歸食用有機的天然綠色蔬菜，就能根除癌症。」透過選擇健康的生活方式，約翰得以獲得更多成就、感受新事物，並保持年輕。他的一位表弟受到他的啟發而放棄肉食，使體重減輕一百多磅，恢復了身材。約翰84歲高齡的母親，也在他的影響下成為素食者！

大約2年前，約翰開始經營生意，銷售100%有機純素且符合猶太教規範的食品，生產過程中絕不使用或傷害動物。他自豪地說：「當你選擇了約翰・沙里的有機純素產品，就可以放心，那一定是天然風味的食品，生長過程中絕不使用化學肥料或殺蟲劑。」

身為最積極支持救地球的有機純素飲食的名人之一，約翰・沙里在全國各地倡導純素飲食的理念，尤其針對兒童。2009年11月18日，他和其他志同道合的政治人物及社會名流一道參加在華盛頓特區國會山莊舉辦的活動，要求國會支持學校素食午餐計畫。



約翰還是一位堅定的人道主義者，與他的兄弟傑瑞（Jerry）共同管理沙里基金會（Salley Foundation）。他也參與「微笑行動」（Operation Smile），並曾到巴西執行任務，改變當地貧困兒童的生活。最近他還錄製了一支公益廣告，與人道對待動物協會（People for the Ethical Treatment of Animals，簡稱PETA）發起保護動物的運動。

約翰在他生命中的每個階段都堪稱正面的楷模，而他也將這種堅毅無私的精神帶到娛樂界。他曾參與許多好萊塢影片的演出，主持的體育節目曾獲艾美獎提名，如今還擁有自己的製片公司。



約翰除了興趣廣泛、有許多雄心勃勃的計畫，而且從孩提時代便很有靈性。他尊重世界所有主要的宗教，每天都靜坐。他的生活遵循自己的善良天性和良知。在他一本名為《美好生命手冊》（A Better Life Booklet）的著作中，他強調內在與外在兩者的潔淨。「人們說，潔淨近乎神聖，因此我認為，潔淨不僅是指表面而已，也意味著內在，它包含一切--純潔的思想、正面的想法、整潔的衣服、純淨的心態、清淨的呼吸。一切皆應保持潔淨！這將使你更接近那種神聖的感覺。」

榮膺純素英雄 ❤❤❤❤❤❤❤❤❤

約翰不遺餘力地推廣素食，使他榮獲清海無上師頒發的「全球優秀英雄獎」。在接受頒獎並閱讀了師父的一些書籍後，他親切邀請「無上師電視台」的工作人員到他的家中。他很少在私人住所中招待客人，但是他覺得我們的團體與眾不同。「讓他們進來吧！」他對他的助理這樣說，「要知道，他們將會使我提昇，而我希望也能對他們有所助益。」

約翰・沙里先生，我們讚揚您高貴、英勇的作為！感謝您在籃球界和生活方面都為我們樹立成功的典範。祈願上帝加持您未來的努力，以啟發更多人過著健康、慈悲的理想生活。


The Supreme Master Ching Hai International Association
www.godsdirectcontact.org, email: SMCHI@Godsdirectcontact.org
Tel: 1-408-218-2835; Fax: 1-928-222-3333

December 16, 2008

Mr. John Salley
Attn. Sandra
2533 N. Beachwood Drive
Los Angeles, California 90068

Dear Mr. Salley,

It is with great pleasure and gratitude that we present to you the "Shining World Hero Award." This Award is presented in recognition of your courage in promoting the vegan diet, protecting voiceless animals - our co-inhabitants; and for your enlightened leadership in striving [illegible] humane world, which helps create a brighter future for all humanity.

[illegible] your sporting success with veganism, you have introduced many followers to [illegible] of living, the plant-based non-killing diet. People are learning that better [illegible] a cruelty-free meal. Seeing and hearing you, an extremely successful [illegible] other speak his mind and attributing his accomplishments to this diet is [illegible] awe-inspiring. Thank you so much John, for lending your prestige to [illegible] bringing your kindhearted, caring, and visionary message to the [illegible] this animal lives saved but people's health will also improve by [illegible]. You also help to safeguard our planet and protect all beings by [illegible] our carbon footprint. Mr. Salley, we admire your inspired efforts in [illegible] people's consciousness and we wish you great success in all your noble [illegible]

[illegible] heart saving countless lives, for your outstanding care toward [illegible] exemplary role model bringing untold blessings to our planet, we [illegible] the great heroic deeds of Mr. John Salley, a True Hero.

With Great Honor, Love and Blessings,

The Supreme Master Ching Hai

線上觀看「無上師電視台」對約翰・沙里的採訪報導：
http://video.Godsdirectcontact.net/magazine/VEG1192s.php

特別報導

無上師電視台4th週年慶：「布施和平」

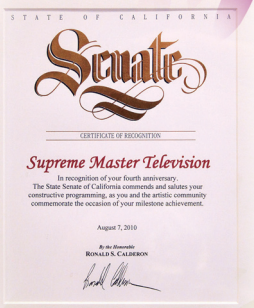



「無上師電視台，為表彰貴台成立4週年，值此貴台與藝術界歡慶此一具有里程碑意義的成就之際，加州參議院對貴台製播建設性的節目予以讚揚並表示崇敬。」

～加州參議員朗・凱德隆閣下

「無上師電視台」新聞組（原文為英文）



在師父的無邊加持和全球觀眾的熱烈支持下，「無上師電視台」很高興又在過去美好的1年中，於全球6大洲播放建設性的節目。為慶祝成立4週年，特於黃金7年（2010年）9月7日舉辦一場多采多姿又充滿國際色彩的音樂饗宴，主題為「布施和平」（Gifting Peace），搭檔主持的是2位完全持純素並非常傑出的人士--曾獲4次美國職業籃球聯盟（NBA）冠軍的約翰・沙里（John Salley）以及有線電視新聞網（CNN）與哥倫比亞廣播公司（CBS）法律分析師麗莎・布盧姆（Lisa Bloom）。承蒙貴客嘉賓的熱情參與，這場音樂會藉由超凡脫俗的詩歌、音樂和舞蹈，帶領觀眾踏上一段難忘的藝術之旅。而清海無上師也以榮譽嘉賓的身分，透過電話會議方式撥冗與會。



活動的主講嘉賓，由曾獲奧斯卡獎提名的演員艾瑞克・羅勃茲（Eric Roberts）擔任，此外還有眾多名流與會，包括：茹素並曾演過《無敵女金剛》（The Bionic Woman）的艾美獎女星琳賽・華格納（Lindsay Wagner）、持純素並曾演過《金鋼鑽》（Diamonds Are Forever）的女星崔娜・帕克斯（Trina Parks）、第1位超級男模並擁有英國和伊朗血統的持純素瑜伽行者卡麥隆・阿爾伯贊（Cameron Alborzian）、曾演過《魔鬼戰將2》（Under Seige 2）和《威鯨闖天關3》（Free Willy 3）的男星派翠克・基爾派翠克（Patrick Kilpatrick）、電視藝術與科學學院（Academy of Television Arts & Sciences）特技人員組（Stunt Peer Group）創始人並曾演過《登峰造擊》（Million Dollar Baby）和《星艦迷航記5》（Star Trek V）的持純素女星史派絲・威廉斯-克羅絲比（Spice Williams-Crosby），以及在KTLA和E!等電視台擔任節目主持人的布蘭迪・威廉斯（Brandi

Williams）。

這場音樂會最精采的部分，莫過於群星們首次演唱由清海無上師詩作改編的歌曲。美國傑出作曲家由於深受詩人高雅動人的詩文所吸引與啟迪，而將它們譜成樂曲，化為神奇的音樂語言，這些曠世新作於焉誕生。創作這些美妙樂曲的非凡作曲家包括：2度奧斯卡獎得主艾爾・卡夏（Al Kasha）、奧斯卡獎和3度艾美獎得主比爾・康迪（Bill Conti）、葛萊美獎得主比爾・肯利夫（Bill Cunliffe），以及奧斯卡獎和葛萊美獎得主大衛・夏爾（David Shire），他們都將其精心傑作當成一份特別的驚喜獻給詩人清海無上師。



這些優美的歌詞和動聽的音樂，由蜚聲樂壇的音樂家們完美地呈現出來，包括多張白金唱片歌手唐娜・路易斯（Donna Lewis）演唱她為清海無上師詩作所譜寫的歌曲，以及東尼獎（Tony Award）得主凱倫・津巴（Karen Ziemba）、曾獲葛萊美獎提名的卡席夫（Kashif）、抒情女高音麗亞・阿勒斯（Leah Allers）、艾美獎得主並曾獲東尼獎提名的莉茲・卡洛薇（Liz Callaway）、東尼獎得主並曾獲4次葛萊美獎提名的梅爾巴・摩爾（Melba Moore）、葛萊美獎得主瑪麗莎・曼徹斯特（Melissa Manchester）、悠樂（越南）歌壇常青樹駿玉（Tuấn Ngọc）和流行歌后陳秋霞（Trần Thu Hà）。

加州參議員，同時也是現任加州參院影視產業特別委員會（Senate Select Committee on California's Film and Television Industries）主席、加州電影委員會（California Film Commission）委員暨藝術聯合委員會（Joint Committee on the Arts）聯合主席的朗・凱德隆閣下（Ron Calderon）因行程繁忙不克出席，特派代表鮑勃・吉梅尼茲（Bob Jimenez）前來頒發「參議院金獎證書」（Gold Senate Certificate of Commendation）。

曾獲奧斯卡獎提名和3次金球獎提名的影星艾瑞克・羅勃茲（Eric Roberts）和他美麗的妻子--影星伊莉莎・羅勃茲（Eliza Roberts）--都是持純素的愛護動物人士。他們在參加票房冠軍電影《浴血任務》（The Expendables）的宣傳活動和首映期間，特地撥冗與會介紹我們的嘉賓清海無上師。當談及師父透過「無上師電視台」此一非凡電視頻道來提昇世人的貢獻時，他說：「這個相對年輕又獨具特色的全球電視頻道是如何開始的？它是出自清海無上師的啟發與指導。該頻道在肩負為世人製播教育性與提振人心節目的真誠使命中日益成長茁壯……謹代表所有參與的藝術家與演藝人員補充一點，我們很高興有這個機會從她的詩作中獲得靈感，並透過這場音樂會與更多觀眾分享。誠然，清海無上師是位不同凡響的女性，總是滿懷慈悲與恩典，不斷地給予。」



清海無上師為了回應許多觀眾的誠心渴望，同意進行一場即席問答，分享她對愛、和平與寬恕的真知灼見，以及這些品質對人類自身、我們友善的動物芳鄰與我們美麗星球的含意。

影星派翠克・基爾派翠克問道：「無上師，我想我們每個

特別報導

人都能接受您慈悲、愛心和寬恕的訊息，然而就暴力和戰爭而言，我們說它一無是處，難道有時就算在逼不得已的情況下，甚至在純素的世界中，也不必捍衛這些權利？」

師父回答：**「重點是，我永遠不贊成使用暴力，不管情況如何。假設有人到這兒來想取我的性命，而我根本別無選擇，那我只好如其所願，因為我將會有另一個生命。宇宙萬物都會適時地照顧自己，如果我們順其自然並遵循愛的原則，我們就不會傷害任何人，即使出於自衛也不會。因為我們忘了，每當我們與人打仗，那一刻我們就忘了愛的原則，我們忘了自己，我們削減了自己一部分的愛。所以我們才必須永遠寬恕、永遠充滿愛心、永遠愛你的敵人。」**



之後，加州眾議員邁克・戴維斯（Mike Davis）代為頒發，美國總統巴拉克・歐巴馬閣下授予清海無上師的「總統義工服務獎」（The President's Volunteer Service Award），以表彰她以一位享譽世界的慈善家、藝術家和靈性導師，傾其畢生之力協助世人的善舉。

歐巴馬總統的褒獎函內容如下：

致清海無上師：

恭喜您榮獲「總統義工服務獎」，也感謝您在您所在地區和我國濟弱扶傾的善舉。您的志願服務顯示出您對所在社區的奉獻精神，鼓舞美國向其偉大的承諾邁進。感謝您的熱心奉獻以及竭盡所能為我們偉大的國家締造更美好的未來。

美利堅合眾國總統巴拉克・歐巴馬

師父在回覆中表達了感激之意：「戴維斯先生及美國政府等各位高貴的朋友，我們對各位始終不渝的善心與寶貴支持感激不盡。我只能祈求上天保佑各位、保佑貴國、保佑所有您鍾愛的人和珍貴的理想……願上帝保佑大家、保佑美國。」



第1首表演的歌曲為改編自清海無上師的抒情詩〈夜夢〉（Dream in the Night），由作曲家艾爾・卡夏作曲，並由莉茲・卡洛薇演唱。卡夏先生是位虔誠的重生基督徒，也是自己教堂的按立牧師。他在舞台上向觀眾表示，願意從當天起開始茹純素，這番話博得現場一片熱烈的掌聲。卡夏先生後來在訪談中表示，他讀過聖經數千遍，早已熟記在心。自從收到師父的《即刻開悟之鑰》一書，師父的愛心訊息便縈繞於心，現在他將這本書視為自己的第2本聖經。



接下來的歌曲是〈若〉（If）和〈能愛你〉（To Be Able to Love You），均為清海無上師的詩作，由作曲家比爾・肯利夫譜曲，並由作品不斷推陳出新而受到好評的影歌



雙棲明星梅爾巴・摩爾，用天籟般的歌聲詮釋這2首歌曲。摩爾女士身著金色的時尚禮服，配上一套清海無上師設計的「永恆之美」（The Ancient Beauty）珠寶，看上去光彩照人。她與觀眾分享了一段肺腑之言：「我想大家看得出來，能夠站在這裡我非常興奮，感覺周遭的人都與自己志同道合，皆受到心靈的指引，而心靈的聲音告訴我們，上帝是最高的，我們是上帝的造物，我們必須彼此相愛。所以我非常、非常感謝清海無上師讓我能夠參與演出。」



曼徹斯特女士帶著她茹素的女兒一起來觀賞這場音樂會，她表示：「我喜歡〈午後散步〉（For the Afternoon Walk）這首歌，因為感恩是我生活的支柱。演唱這樣一首歌，歌詞中說道：『感謝你，感謝你，感謝你，感謝你，一遍又一遍，感謝你的時間，感謝你的日子，感謝你的分秒，感謝你的夜晚。』這使身為歌者的我，立即進入一種正面、甜美的氛圍中，這是我所嚮往並感到與靈性最緊密相連的地方。而另外一首關於孤獨的歌曲也非常感人，因為當你陷入那種悲傷、與世隔絕、孤獨的情境時，你能真切地感受到孤立無援的情緒。即使是清海無上師也必定會經歷這種時刻，而正是如此，才使聖人對人類的感情感同身受。因此，歌詠一首如此美妙刻劃那種情感的歌曲，對身為歌手的我而言是一份禮物。」

雖然世界會的老朋友--作曲家比爾・康迪先生--在這場音樂會舉辦期間要前往東岸，但他仍希望為「無上師電視台」的週年慶貢獻才華。他選了2首清海無上師的詩作〈情難捨〉（It's Not Easy to Go）和〈當你說你愛我〉（When You Said You Love Me）而為之譜曲，再由凱倫・津巴女士演唱。

創作歌手唐娜・路易斯女士的蒞臨，讓年輕一輩的觀眾欣喜若狂。她演唱了2首她改編自清海無上師詩作的歌曲〈愛情〉（Love）及〈薄情〉（Faded Love），然後又演唱了自己的歌曲〈愛爾蘭〉（Ireland）。



還有2首由清海無上師詩作譜成的歌曲，由悠樂（越南）著名的藝術家駿玉先生和陳秋霞女士首次演唱。在歌曲表演之間還穿插了充滿活力的舞蹈表演，包括非洲、日本、西班牙、印尼和以色列的舞蹈，讓觀眾一窺全球各地豐富多彩的文化。此外，還有迷人的持純素4人搖滾樂團「噢，親愛的」（Oh Darling）表演自己創作的歌曲。他們的音樂在CW、Lifetime和USA等電視台的連續劇、福斯汽車（Volkswagen）廣告片、電視劇《實習醫生格蕾》（Grey's Anatomy）的廣告片及電影《哈拉上路2》（Road Trip 2）中都出現過。

這場音樂會的主題「布施和平」，靈感來自清海無上師的詩作〈相親相愛〉（Let's Love）。儘管這首詩是多年前所寫的，但卻適時傳達了希望和鼓勵的訊息。

「讓我們為彼此而活
讓我們展望未來
讓我們創造人間伊甸
讓我們互相布施和平」



聲譽卓著的艾爾・卡夏先生將〈相親相愛〉這首詩譜成歌曲，再由一群星光璀璨的藝術家表演，包括莉茲・卡洛薇女士、瑪麗莎・曼徹斯特女士、梅爾巴・摩爾女士、凱倫・津巴女士、麗亞・阿勒斯女士和卡席夫先生，他們6人再度回到舞台上一起合唱，用和諧悅耳的歌聲感性地詮釋清海無上師的詩篇，動人心弦。

會後，來賓享用了由世界會會員經營的「Loving Hut」餐廳、悠樂素餐館（Au Lac）和四海一心素食坊（One World Vegetarian Cuisine）愛心準備的各種豐盛純素佳餚。儘管音樂會已經落幕，但清海無上師的珍貴詩作，還有作曲家的昂揚旋律和歌手們的天籟歌聲，依然迴盪在所有人的心中。親愛的師父，我們誠摯地感謝您慈允透過電話會議，用您始終不渝的愛、智慧與光芒為音樂會增添光彩。

在「無上師電視台」的播映跨越門檻邁入下一個年度之際，我們永遠感激師父神聖的指導、智慧和無私的愛心典範。我們祈願師父提昇地球和拯救生命的使命順利成功，並祈願上天、聖人和十方三世諸佛菩薩永遠保護您，庇佑您身體安康。



「愛是宇宙的準則。無論現在還是未來，它都是宇宙萬物的基礎。如果我們滿懷愛心，我們就會更接近上帝。」

～清海無上師

來賓在音樂會後與「無上師電視台」分享感想

音樂會後，許多來賓與「無上師電視台」分享了他們對此次活動以及師父所傳達愛與和平訊息的想法、見解和印象。以下是其中幾則摘錄：

麗莎・布盧姆（純素者、有線電視新聞網和哥倫比亞廣播公司法律分析師）：「靈感」這個詞被濫用了，但是清海無上師，您確實是靈感的源泉。因為我是一個女人，我在美國這裡的電視台工作，常常感到有太多負面的東西，而且我們把注意力放在確實不那麼重要的事情上，而沒有關注





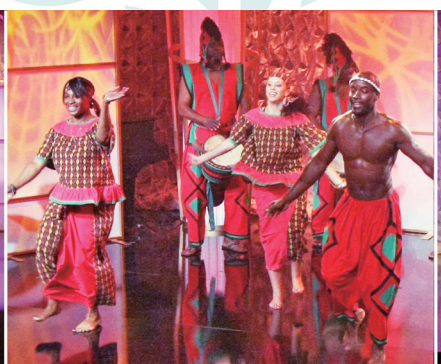



有意義的事，比如氣候變遷、戰爭或人類暴力。有這樣一個全心投入在這些議題上的電視台，令我感到深受鼓舞，這讓我覺得一個人也可以發揮影響力。誰會想到會有這種所有節目都是有關素食主義和反對虐待動物的電視台？所以這對我真的很有啟發性，也令我感動，我很高興今天能參與其中。

史派絲・威廉斯-克羅絲比（女演員、純素者、電視藝術與科學學院艾美獎特技人員組創始人）：我所參加過有關無上師的每一次慶祝活動都美不勝收，我每次到場，都體驗到一些喚醒我心靈的新事物；每次離去時，都會得到新的覺悟，我總是深受啟發。

約翰・沙里（4次榮獲美國職籃冠軍、純素者）：我在DVD和影帶上聽過她的開示，我擁有她全部的著作。她給人的感覺和我所想的一模一樣。我很高興她讓人更了解她的一些觀點。她的開示確實令人久久難忘。

我很欣賞她所傳達的慈悲訊息，我最喜歡她所說的：「沒有任何理由可以發動戰爭」。如果有人想用某種方式傷害她，她會先以理規勸，如果無法曉以大義，她就會順從，因為這麼做才是愛的表現。她了解這只是一個身體，她會換個身體再回來，於是就牽涉到了輪迴轉世，這番話令我讚賞不已。

史蒂文・洛佩茲（Steven Lopez；藝術家）：非常吸引我的一個論點是關於生活的選擇，以及在面對邪惡時不應害怕死亡，因為這只是一個生命形式，還有更多的生命形式等著我們。所以許多人害怕失去這個世界的東西，這會阻礙我們到達第5界。她的開示讓人耳目一新，而且十分震撼，因為畢竟沒有多少人會告訴你這些。

派翠克・基爾派翠克（演員、演過《魔鬼戰將2》和《威鯨闖天關3》）：首先，無上師是一位如此令人讚嘆又高貴典雅的女士，而且你自始至終都感受到她的精神，以及她所散發的深厚愛力。

她是一位非常善於表達又才華洋溢的女士，她所講的話多是發自內心，令我如沐春風並深受感動。我算是一個崇尚勇士精神的人，所以感受到她的愛力和風采，真是妙不可言的事，而且她啟發了我們所有人。她所散發的幾乎就是耶穌基督一般的特質，表現出將另一邊臉轉過來讓人打的容忍大度，不屈不撓地實踐仁善。我喜歡她的詩歌，也期待能更深入了解她。

凱瑞・布朗（Cary Brown；純素者、曾榮獲3次艾美獎的導演和製片）：無上師全心全意散播愛，並且形諸於外，表現在她的言辭、音樂和她的嗓音上。我們很幸運，我們非常、非常幸運。恭賀並獻上最美好的祝福，願此成為百年純素生活的開端。

線上觀賞無上師電視台4週年慶音樂會「布施和平」：
http://suprememastertv.com/4year/　http://suprememastertv.com/tw/4year/（中文）





特別報導



「領袖確保我們的未來：因應氣候變遷的步驟與優先順序」會議

英國新聞組（原文為英文）

黃金7年（2010年）11月3日，英國倫敦西敏市（Westminster）的中央大廳（Central Hall）舉行了一場會議，主題為「領袖確保我們的未來：因應氣候變遷的步驟與優先順序」（Leaders Preserving Our Future: Pace and Priorities on Climate Change）。這個為期一整天的會議，是由英國的非營利組織「世界保育基金會」（World Preservation Foundation）主辦，旨在提昇人們對氣候變遷的認知，並就氣候變遷的因應提出最優先的解決方案，即減少二氧化碳以外存留期短的氣候因子，如甲烷等。

來自政界、學界、媒體和倡議團體的貴賓及演講者蒞臨現場，討論氣候變遷日益明顯的影響，以及它與糧食生產和消費之間的重要關聯。這些來賓包括：委內瑞拉大使；玻利維亞大使；牙買加副高級專員；西班牙大使館環境、農村和海洋事務的參事貝琪茲・加爾西斯・德・瑪爾西亞（Beatriz Garcés de Marcilla）；羅馬尼亞大使館一等秘書席夢娜・斯碧納如女士（Simona Spinaru）；南非大使館參事；英國海外領土保育論壇（UK Overseas Territories Conservation Forum）的理事會成員；牛津大學、布魯內爾大學（Brunel University）和東英格蘭大學（University of East Anglia）的教授和學生；英國線上寬頻公司（UK Online）；環保行動合夥公司（Eco Action Partnership），還有能源和保險公司的代表們。在小組討論期間，聽眾也有機會提問，並與來自各行各業的演講者進行討論。

英國食品道德委員會（Food Ethics Council）的理事傑夫・譚西先生（Geoff Tansey）指出，他們與世界自然基金會（WWF）針對肉類和乳品消費對環境的影響進行研究，結果發現那是英國溫室氣體的重要來源。

美國史丹福大學（Stanford University）持純素的生化學家派特・布朗博士（Dr. Pat Brown）表示：「北半球大多數已開發國家所種植的作物不是給人吃的，而是用來餵食人類所飼養的大量動物。」

世界自然基金會在永續商業和經濟方面的資深政策顧問安東尼・克林修斯先生（Anthony Kleanthous），用驚人的統計數據說明，如果生物多樣性持續快速減少，我們將沒有東西可吃，也沒






有推動經濟的條件。他強調：「食物是影響環境的3大因素之一。正如我們今天所聽到的，肉類和乳品確實是首要的問題。」

美國有線電視新聞網（CNN）的法律分析師麗莎・布盧姆女士（Lisa Bloom）從洛杉磯搭機遠道前來參加這項活動，並代表民眾敦促：「當選擇購買肉類和乳製品，對眾生造成了難以言喻的痛苦，並逐漸摧毀我們的地球時，飲食就不再只是個人的選擇。」

瑞典國會議員楊斯・荷姆先生（Jens Holm）提議，歐盟應將每年補貼肉品業的30億歐元用於補貼素食的生產。以經營弗萊素食公司（Fry's Vegetarian）的成功經驗啟發世人的沃利・弗萊先生（Wally Fry）則說：「讓我們喚醒產業的理性，並以此為指導原則，來發動一場環保革命，在史上這場革命的影響，將遠勝於工業革命。」

清海無上師也受邀為特別榮譽嘉賓，她透過影音訊息向與會人士致意，並鼓勵領導者與人民一起勇敢地做出改變以拯救地球。根據最新、最詳實的科學數據，師父一一檢視了6大「文明破壞者」，即氣候變遷、水資源短缺、糧食危機、森林濫伐、世界海洋系統崩解和生物多樣性喪失，並揭示何以這每一項都是肉類消費所造成的。最後，師父懇請所有領導人協助修復地球的高雅使命，她說：**「請幫助我們的世界，請拯救我們的地球。我實在不想失去希望，還有大家的希望，因為人類是有愛心、聰明、有勇氣的，是上帝的兒女。我只能和各位一起衷心祈禱眾志成城，我們攜手努力，就能真正有效地為我們的子孫拯救地球。非常感謝您們的信任和關注。」**師父的緊迫訊息和衷心懇求受到觀眾的認同和讚賞。

還有幾位演講者傳送影音訊息至大會，其中包括：「地球回音」國際組織（EarthEcho International）的創辦人兼執行長菲利浦・庫斯托二世（Philippe Cousteau, Jr.），他也是海洋探險家雅克-伊夫・庫斯托船長（Jacques-Yves Cousteau）的孫子；國際知名的外科醫師、研究員兼臨床醫師艾索斯丁（Dr. Esselstyn），他的醫療建議幫助美國前總統柯林頓，藉由採行植物性飲食而減去24磅體重，並改善了心臟功能；榮任美國人道協會（Humane Society of the United States）公共衛生暨畜牧部主任的葛瑞格博士（Dr. Greger）；以及比利時根特市（Ghent）的副市長巴爾塔薩先生（Balthazar）。

對許多來賓而言，這是他們第1次聽到關於肉食駭人聽聞的事實，以及諸如甲烷、地面臭氧和黑碳等名詞，同時也是第1次聽到減少這些由肉食所造成的短期存留污染物，能真正對氣候產生立竿見影的利益。其中有許多人深感震驚、憂慮，並想積極幫忙傳播此一緊急訊息。斐濟大使索取了師父演講的DVD。英國諾福克公爵夫人（Duchess of Norfolk）喬吉娜・菲查蘭-霍華德（Georgina Fitzalan-Howard），含淚表達她想幫忙推廣「無上師電視台」的願望。安地卡及巴布達（Antigua and Barbuda）的高級專員卡爾・羅勃茲博士（Dr. Karl Roberts），鼓勵人們遠離肉食或動物產品的消費。英國國會議員凱莉・麥卡錫（Kerry McCarthy）在會中指出，人們還應遊說國會議員反對畜牧業。

會場也舉辦了一個環保展，吸引賓客和與會人士參觀一系列的環保生活方式。這些展覽由弗萊素食和碧尼健康食品（Beanie）等健康食品公司、人道對待動物協會（PETA）和由保羅・麥卡尼爵士（Paul McCartney）所發起的「週一無肉日」（Meat Free Monday）等環保團體，以及環保電力公

特別報導





司（Ecotricity）和氧化亞氮焦點小組（Nitrous Oxide Focus Group）等綠能科技單位提供。

大會還提供了純素餐點，來賓非常喜歡這些美味的食物和其呈現方式。一些非素食者對純素食品的多樣化驚豔不已！為議會準備餐飲的公司主廚說：「這是我們頭一次被要求準備這麼大量的純素餐點，我們完全樂在其中。」

為了打鐵趁熱，主辦單位還在英國的國會大廈（Houses of Parliament）召開一場記者會，讓全球暖化和畜牧業的問題受到更廣泛的關注。有多位專家及名人蒞臨，如諾福克公爵夫人、安地卡及巴布達的高級專員卡爾・羅伯茲博士、聯合國環境規劃署（United Nations Environment Programme）代表伊斯特・范德福特博士（Dr. Ester van der Voet），以及俄羅斯、玻利維亞、尼泊爾等多國大使。

我們感謝所有參加這場探討地球優先對策會議的顯要、傑出演講者和與會人士，並向清海無上師致上深摯的謝意，感謝她在這場研討會中適時分享精闢的見解。祈願所有世人都能體認到採行有機純素的生活方式，才能理性又有效地拯救我們唯一的地球家園。



線上觀看「無上師電視台」轉播這場氣候變遷會議的精采實況：
http://video.Godsdirectcontact.net/magazine/WOW1553j.php

◆清海無上師世界會出版有限公司
e-mail : smchbooks@Godsdirectcontact.org
電話：886-2-87873935/傳真：886-2-87870873

◆經書編譯組
e-mail : divine@Godsdirectcontact.org
傳真：1-240-352-5613 或 886-949-883-778
（歡迎參與各種語文的翻譯工作）

◆新聞組
e-mail : lovenews@Godsdirectcontact.org
傳真：1-801-7409196

◆修行服務台
e-mail : lovewish@Godsdirectcontact.org
傳真：886-946-730699

◆易購網
Celestial Shop: http://www.theCelestialShop.com（英文）
伊甸園：http://www.EdenRules.com（英、中文）

◆S.M. Celestial Co., Ltd.
http://www.sm-cj.com/
http://www.sm-celestial.com/
電話：886-2-22261345/傳真：886-2-22261344

◆無上師電視台
e-mail : info@SupremeMasterTV.com
電話：1-626-444-4385 / 傳真：1-626-444-4386
網址：http://www.SupremeMasterTV.com/
查詢全球衛星頻道資訊：http://suprememastertv.com/satellite

◆「Loving Hut」愛家國際連鎖餐飲店
http://www.lovinghut.com/

如何與我們聯絡

感謝宙

贊助克里斯・威爾的募款活動

英國舍瑞新聞組（原文為英文）



13歲的克里斯・威爾（Chris Ware）是一名持純素的男孩。他在英國西南部完成了一趟歷時2小時、全程20英里的單車之旅，從艾克希特碼頭區（Exeter Quayside）沿著艾克斯河（River Exe），一路騎到史塔克羅斯村（Starcross）後，再折返，藉此為美國夏威夷的愛護動物庇護所（Love the Animals Sanctuary）募集到一萬五千多美元。

這次活動是由一個非營利的動物權益組織「進化！運動」（EVOLVE! Campaigns）所發起。「進化！運動」專門提倡能拯救地球的植物性飲食，而克里斯是該組織的青少年協調員。克里斯表示，他決定參加這次活動，是因為他喜歡騎單車，而且他看過這個庇護所的多張照片，顯示它需要贊助，而他們也從不拒絕任何送去他們機構的動物。



在得知這名男孩的英勇壯舉後，清海無上師於黃金7年（2010年）6月，以克里斯・威爾的名義捐贈3,000美元給愛護動物庇護所。收到這筆款項後，該庇護所的創辦人安東尼・馬瑞西亞（Anthony Marasia）寫了一封感人的信函給師父，他在信中表示：「……老實說，此刻我已經淚眼朦朧。當人們挺身而出，助我一臂之力來幫助這一大群可愛的動物時，是如此令我感動，也令我難以置信……這件事將永遠帶給我無比的喜悅，因為在某種程度上，它展現了年輕人的力量。克里斯的這種作法頗切合實際，讓我印象深刻。他用這種方式來奉獻己力，因為他做得到，或者至少他可以試試看。現在我懂了，我明白了，是另外有人在背後促成這一切，我非常感謝她。」他懷著感激之情，祝福所有參與的人：「但願你們對我們的愛心奉獻，能獲得加倍的報償。祈願也有人帶給你們快樂的日子，就如同你們帶給我們的一樣。」



To be honest I can really not believe it, I sit here now trying to share the news about the success of this fundraiser, and I am a little bit teary eyed to be honest, it is so touching to me when people come forward to help me help this lovable bunch, I cannot believe it, I really can't. I realize I am on the sidelines of something much bigger, I am a middle man at best, but still. To be a part of that, sometimes I feel like I am dreaming. I cannot explain it, but to go from $3 and nearly closing down to $3000 and going on...

There are those moments when I just dont know what to say, or better yet, how to say it. I can never word the miraculous, or my thanks for it. And my thanks to Chris, how can I ever thank him... enough? I sit here rather stunned, like when I held the envelope with the $3000 inside, for a moment everything stopped, and for a moment it seemed, everything shifted.

This story will always be a great joy to me because in part it shows the power of youth. The way Chris just sort of made this happen rather matter of factly, impresses me. His style in giving because he could, or at least, he could try. Now I know, I KNOW, there was someone else making it all happen behind the scenes, and I thank her very much.

What is interesting to me is that the sponsored bike ride was at the end of April, when we entered into the quicksand of our financial crisis. The kind and generous sponsors gave $1500 which was a huge help in getting us through the beginning phases of what was to come. And then just as we feared we had reached a major problem again, another wheel in the bike comes rolling in, with the $3000 donation from Supreme Master Ching Hai.

I would like to thank with all my heart Chris, Rolanda, James, Supreme Master Ching Hai, the makers of the film for Noteworthy News, and all those who supported Chris' bike ride efforts and those who have supported the work of Love The Animals. May all the love you have given us be returned to you many times. May someone make your day as happy as you have made ours. My thanks will never be enough. I did think this work was over. And yet now we can go on... with a more positive outlook.

With gratitude,
Marasia

美國夏威夷愛護動物庇護所的安東尼・馬瑞西亞來函感謝師父愛心捐贈3,000美元

我們讚揚克里斯和愛護動物庇護所其他支持者們的慈悲善行，他們藉由對彼此、對動物和對地球的深切關愛而連結在一起。

特別報導



體悟愛的真諦
《曠世情人》中文版新書發表會

福爾摩沙台北新聞組（原文為中文）

黃金8年（2011年）1月1日，是中華民國建國100週年的日子。在這個特別的日子，清海無上師的最新著作《曠世情人》新書發表會於福爾摩沙最高建築101大樓附近的香堤大道廣場舉行，各界顯要嘉賓均蒞臨會場表達祝賀之意，一些知名人士也藉由影音方式與大家分享他們閱讀後的感想。

曾經擔任環保署署長及外交部部長的台灣永續能源研究基金會董事長簡又新先生，2010年11月參加聯合國在墨西哥召開的氣候變遷會議時，曾與清海無上師有過一面之緣。對於無上師致力於遏止全球暖化的行動非常欽佩。他說，福爾摩沙已被列為全球暖化的高風險國家，但正如師父所推廣的理念，只要人們改變生活習慣--吃素、做環保，就能拯救地球。

前任國家圖書館館長顧敏先生則表示「吃素、環保可以救地球」，他推崇師父在《曠世情人》一書中，從不同的情境抒發真摯情感，透過仔細品味這本詩集，讀者可以體悟到動靜環境的細微變化。他說：「只要隨心去翻閱此詩集的一行一字，都會有相當的收穫。」



貴賓合影：顧敏先生（左1）、金鐘獎最佳導播林蒼鬱老師（左2）、簡又新董事長（左4）、國寶級京劇大師夏華達老師（左五）

榮獲2010台北國際花卉博覽會室內花卉競賽首獎的設計師藍米克先生，從小就能和植物對話，並可以感受植物的能量和需求。他說，從師父這本書中〈母雞的心聲〉和〈小豬的話〉等詩，他看到師父對動物的愛、對生命的尊重，以及師父無所不包的愛力，每一首詩都是師父最真切的聲音，對生命無保留的愛。

知名藝人唐美雲女士也指出，師父的這本書從不同面向來看待情感，展現對眾生的慈悲，而吃素正是可以長養慈悲心，「當你願意對眾生慈悲的時候，你做任何事可想而知一定是可以深深感動人。」她認為福爾摩沙


晨星劇團團長暨藝術總監簡銘興先生


藍米克先生


唐美雲女士


傅娟女士


國寶級書畫大師姜一涵教授

社會需要的，就是師父書中所散發出來的這種祥和，這種真正的情感和真正的善良。

另一位知名的表演工作者傅娟女士表示，每個讀過這本書的人都會有很深的感動。尤其書中〈小狗的心裡話〉一詩，讓她想到自己曾經養過的小狗，而更能體會動物與人之間的真情真意。她說，每個人都應該從愛出發，去體會動物的有情世界。



在眾人的期盼中，師父披著粉紅色的人造皮草和現場的嘉賓、讀者進行視訊連線，將整個新書發表會帶入高潮。師父祝賀中華民國建國百年，國家繼續欣欣向榮，她並以此書作為送給中華民國建國百年的賀禮。師父也和現場的來賓分享《曠世情人》的真諦。她說：小時候疼愛寵物、朋友，喜歡浪漫的愛，這些代表著自己內邊最初的愛，愛上帝就是愛我們原本的面目。世人都喜歡戀愛，喜歡寫思念的愛，這都是很接近思念天堂的感情，因為人們無法看到上帝或和上帝溝通，只好以情詩來表達對上帝的思念。而靈魂會記得前世在某些地方有過關懷呵護的人，這一世經過那些地方就會引發靈感；或是某一天偶然經過自己前世的家時，也會觸動靈感，寫出動人的詩篇。詩是靈魂深處自然的投影。

《曠世情人》詩集甫推出，即造成轟動。發表會當天，讀者請購的熱潮不斷，讓首賣會一舉創下千本的暢銷紀錄，並榮登金石堂網路書店暢銷書排行榜第1名。祈願世人都有機會品賞這本珍貴的詩集，並從中獲得啟發，領悟愛的真諦。

線上觀看「無上師電視台」關於這場視訊的精采實況
http://video.Godsdirectcontact.net/magazine/WOW1654j.php





→師父在視訊螢幕上和來自上海、福爾摩沙各縣市的來賓合影留念

特別報導

天降驚喜
與師父歡聚西湖

福爾摩沙新聞組（原文為中文）



（清海無上師穿著人造皮草）

黃金8年（2011年）1月11日，福爾摩沙各地同修在深夜接獲臨時通知，可以到西湖道場參加特別聚會。當天雖然陰雨嚴寒，而且非假日，但一大清早，西湖道場就已湧進數千位同修，齊聚在森林大殿一起共修打坐。

下午近3點時，大家熟悉的聲音在耳邊響起：「以為只有最虔誠的才能來，結果都來了……」師父美麗的身影一出現，同修的問候聲、歡迎聲和掌聲立即響起，久久不絕於耳！師父說，本來要等到週日才和大家見面，但是等不及了，最近地球改變太快，有時候只能料到明天而已。

師父首先感謝大家這幾年來努力幫助地球、幫忙別人，師父說：「你們的好心好意，還有認真工作，我都有收到了，感激不盡！」大家來地球都有使命，師父也有自己的使命，師父表示，現在才真正體會到地藏王菩薩說的：「我不入地獄，誰入地獄。」並勉勵大家，繼續做救地球的工作。



師父看到同修在寒風細雨中共修，心裡非常不捨，眼眶含著淚水說抱歉。她也希望有輝煌的寺廟給大家使用，不過她問同修，是否寧可把這些錢拿去救濟世界上需要的難民？同修們齊聲說：「是！」師父接著安慰



大家，天堂有更好的等待我們；即使沒有寺廟，但我們什麼都有--有究竟解脫的法門、慈善的教理、無我奉獻的精神，以及修行後越來越明瞭天地間的事實，所以即使偶爾來西湖淋點雨算什麼。

師父說，我們的法門是要得到究竟解脫，不是用意志力去控制。我們可以吃、喝、有家庭、財產、工作等等，在家修行一樣可以解脫，可以上到第5界；不是5界「下層」而已，可以到5界「中層」或是「上層」。



師父解釋說，觀音法門可以普度眾生，即佛經上所說的「普門」--普遍的法門，讓大眾都可以修行，幫助自己及幫助9代超生，又能幫助社會和世界，並影響宇宙。一般人在盡好家庭、社會的責任及幫助別人之餘，又努力修行觀音法門，保證得道，而且成果很快。我們不用拋家捨業那種極端的方式，而是用很溫柔、包容的方式，用上帝的愛力和天堂的保護，幫助我們上去比較快；而上帝、天堂的力量都在我們裡面，所以我們用自己的寶藏比較保險。師父說，只有觀音法門可以讓我們一邊過著很舒服的生活，又能因為誠心修行而達到第5界，師父很高興有機會傳給大家觀音法門。

師父勉勵同修說，不傷害別人、不傷害眾生、吃素、走對的路，很快就會回到家--「修觀音法門是走對的路、真正幫助我們回家的路！」「在這個世界上，我們很難放下一切，或是時時刻刻記得和上帝溝通，修觀音法門因為有師父的力量，今天你爬不上來，明天祂會扶你上去，在上面也有師父的力量繼續幫忙，很有保險。這個方法實在是最好的！即使我們很難拒絕誘惑的力量，不過我們天天有打坐，如果忘了的話，有師父提醒，而師父的力量也會隨時幫忙、保護你們，師父不會丟你們。」同修們聽了師父的開示，都深受鼓勵與啟發，並萬分感激師父的恩典。

接著，師父在寶物亭接見工作組同修。師父說，即使我們再苦、再缺，還有人比我們更缺乏。如果我們缺某些東西，天堂會彌補我們別的地方、更好的，或是在精神方面、靈修方面更彌補我們。師父也說福爾摩沙越來越好，好幾個難關都通過了，世界也會越來越好。師



特別報導



父並勉勵同修：「小事衝突，不要見怪自己、見怪別人，儘量突破。有缺點也要繼續工作，用福報彌補缺點。」

為了讓許多在第1天來不及趕到西湖的同修能見到師父，師父慈允第2天再度開放西湖共修。數千位同修冒著寒雨齊聚西湖，享受與師父歡聚的溫馨團圓氣氛。

師父告訴大家，以前每年冬天她都會咳嗽、頭痛和生病，現在不會了，很輕鬆。世界有越多人修行，師父會越輕鬆。雖然現在世界災難很多，不過也是為了洗淨氣氛；當然師父也有儘量幫忙，貢獻出自己的修行功德，不然情況會更糟糕。

師父建議同修過簡單的生活，飲食足夠就好了，不用太複雜，節省時間好修行，因為不知道明天、明年是否還有生命可活。每一分、每一秒都要珍惜，因為我們時間不多；不僅是因為世界災難的關係，而且我們的生命並非很長。我們的身體寺廟只有一個，要好好運用。師父也提醒大家要珍惜水資源，可以拿水桶裝雨水，在缺水時可以應用在很多方面。師父還鼓勵大家自己種瓜果豆類，並儘量勸人栽種有機蔬果，可以幫助這個世界。

師父說，中國人什麼都可以放下，就是「吃」放不下；同修若要斷食，是自己個人的事，不要一直求師父幫助你斷食、替你們吃。修觀音法門不一定要斷食，要訓練夠才能做，不要傷害自己。我們修觀音法門很有福報，可以吃、可以喝，一樣可以解脫，可以修到第5界。每個同修都有天使保護，可以求天使幫忙；每個天使都有專長，不用什麼事都求師父。師父透露有700個天使在幫助她服務世界，不過還不夠用，因為世界因果業障的關係。

師父開示結束後，帶領同修唸聖號，並一起打坐約半小時。這場千載難逢的師徒溫馨聚會，就在師父滿滿的愛裡，在同修無限感恩的氣氛中，暫時劃下句點。雖然相聚的時光很短暫，但師父帶給大家的智慧真理與無邊加持，將永遠在我們心中閃耀。



修行小品

香格里拉「西湖」

紐西蘭尼克師兄（原文為英文）

每當回想起最近在福爾摩沙苗栗西湖道場參加農曆新年的共修活動，我偶爾會開玩笑將自己比作1973年電影《失去的地平線》（Lost Horizon）中的人物理查德・康威（Richard Conway），他在不情不願離開香格里拉那片美妙的樂土後，一心夢想要重返當地，把世間的煩雜瑣事拋諸腦後。

一抵達西湖道場，我就讓自己進入禪修的狀態，不想有太多交談，也一直吃得很少，最重要的是，每天儘量打坐16到20個小時。我把注意力完全往內集中，很少受外在的干擾。在打禪的前半段期間，我內心頗為自責，因為自己身上的一些人性弱點已經積累太久了。一、二天後，隨著我的膝蓋疼痛逐漸消退，會分散注意力的習慣性思緒也漸漸平息了。在這種強烈的加持氛圍中，我對自己的生活、未來、結果和發展的構想，已變得微不足道，能待在西湖我就很快樂了。

在打禪的後半段期間，我志願每天在大門口擔任幾小時的護法工作，因此有機會遇到一些西湖長住。我注意到他們偶爾駐足交談時，是多麼有愛心、細心又謙卑，這是一項寶貴的功課，讓我見識到真正有愛心的行動風範。怎樣去實踐更廣義的愛，這個疑問曾在我心中縈繞許久。

這次在西湖打禪，是我所參加過最棒的禪修活動之一。雖然沒能見到師父，但心中的疑惑，總是可以從打禪期間所播放的師父DVD裡得到解答。師父以前曾長期住在西湖，再加上苗栗的幾條靈性加持線，使道場成為一個殊勝的聖殿天堂。回家後，我注意到自己內在被強化的品質，擁有更多耐心和愛心，過去那些啃噬我的業力幻相，現已大幅消失。

雖然香格里拉的故事，只是用來比喻對物質世界以外的靈性淨土的嚮往，但對我而言，天堂也確實存在於這個星球，在那裡，那些渴望讓靈魂休息、與更高等意識層次溝通的人，可以在寧靜的氛圍中，與善良又志同道合的人一同努力達成願望，這是件多麼美妙的事。



清海無上師應墨西哥政府之邀，出席坎昆的第16次締約國大會

「緊急求救！贏在坎昆」
訊息響遍整個第16次締約國大會

墨西哥新聞組整理報導（原文為英文和西班牙文）

聯合國氣候變化綱要公約（United Nations Framework Convention on Climate Change，簡稱UNFCCC）第16次締約國大會（16th session of the Conference of the Parties，簡稱COP16）歷經2週密集的氣候變遷磋商後，在所有192個與會國家的不懈努力下落幕，各締約方一致同意，氣候變遷是當代所面臨的最大挑戰之一，需要長期的合作行動；大家也認同工業化國家和發展中國家都必須削減全球的溫室氣體排放，以便將全球平均氣溫的上升幅度，控制在比工業革命前高出攝氏2度的範圍內。

峰會於黃金7年（2010年）11月27日至12月10日在墨西哥陽光充足的坎昆市（Cancún）舉行。會議期間，來自非政府組織、政府機構、私營企業、研究機構和學生等各界人士，均對採取純素生活方式以恢復環境生態的議題表示感興趣。

來自世界各地的世界會會員以高昂的熱忱和奉獻精神，宣導能拯救地球的慈悲有機純素解決方案。清海無上師也受到墨西哥環境暨自然資源部（Ministry of Environment and Natural Resources）的邀請，以貴賓身分親臨會場。值此危機重重之際，她對所有國家發自肺腑的愛心關懷，在會議室中流露無遺，深深感動了那些有機會與她親自交談的世界領袖和顯要。以下是這次會議的一些精采紀要。



世界會會員向大眾宣揚純素解決方案

活動首日，世界會會員從機場一直到第16次締約國大會的官方會場沿途，豎立了印有「緊急求救！贏在坎昆」訊息（SOS! Yes VCan-cun）的大型廣告牌、橫幅和其他標誌，以迎接成千上萬的各國來賓和代表。他們的舉動吸引了媒體的關注，因而登上數家當地報紙的頭條。接下來2週，儘管同修長時間在烈日下曝曬，但他們對世界的深切關懷及歡欣鼓舞的精神仍絲毫未減。他們在坎昆展覽中心（CancunMesse）前，分發純素點心和資料詳盡的「緊急求救」手提袋給包括拉彥德拉・帕卓里博士（Rajendra Pachauri）在內的許多貴賓。在他們的精神感召下，員警也開始與世界會會員接觸，索取更多相關訊息，並對此一高雅理想表示支持。

由於上帝的巧妙安排，有幾位世界會會員得以出席不對外開放的官方會議，會中他們直接向與會者分發特別準備的「緊急求救」訊息，包括師父的新書《和平曙光：有機純素化解全球危機》，讓來自世界各地的代表留下深刻的印象。



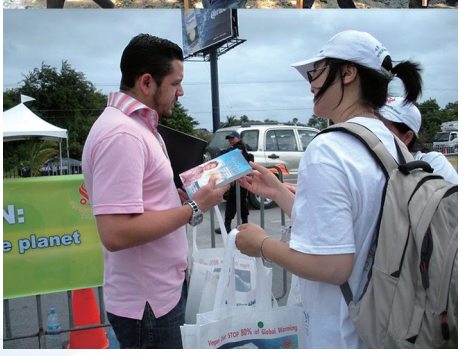





氣候變遷村的活動



墨西哥人對高雅的純素生活方式反應熱烈，不但使我們的世界會會員得以在坎昆市熙來攘往的拉斯阿美利卡斯購物商城（Plaza Las Américas）設置一個展示攤位，將訊息傳播給數以千計的民眾，而且也在氣候變遷村（Climate Change Village）獲得一個固定的攤位。這個周邊活動是由墨西哥環境暨自然資源部主辦，歡迎所有人來此展示解決氣候變遷的環保方案。





世界會會員長時間賣力工作，準備了美味的純素點心，連同「緊急求救」禮品袋分發給預計3萬名的賓客，袋裡裝有關於氣候變遷起因和解決方案的豐富資料及師父的訊息。那些承諾每週吃純素1天的人還獲贈1件T恤。許多學校和大學也邀請同修們去教授純素烹飪課程及分享純素食譜。

清海無上師更出其不意地蒞臨世界會的攤位。她與工作人員一起分發純素食品，並對遠道而來、努力傳播訊息的同修表示感謝，同時鼓舞他們再接再厲。大家都被師父的謙卑和無條件的愛心深深感動。師父還花大量時間為她的新書《和平曙光：有機純素化解全球危機》親筆簽名，免費分發給來賓。此外，師父也應邀對誠心在會場守候的三百多人發表演說，激勵了更多的人承諾開始持純素。





清海無上師與世界領袖分享其殷切關懷

隨著高層的氣候協商在墨西哥坎昆市展開，師父也應墨西哥環境暨自然資源部邀請，出席了數場重要活動。


1


2

活動期間，一些與會政要有機會與師父交談，包括墨西哥總統費利佩・卡德隆閣下（Felipe Calderón；照片1）、美國氣候變遷事務副特使喬納森・波興博士（Jonathan Pershing）、美國國務院全球變遷事務處（Office of Global Change）副處長特里格・塔利先生（Trigg Talley），以及摩爾多瓦的環境與天然資源部長吉奧格・薩拉魯先生（Gheorghe Şalaru）。


3


4


5


6

各國部長和各國對於聯合國氣候變化綱要公約之對口單位的代表們，都收到一本師父親筆簽名的新書《和平曙光：有機純素化解全球危機》。其中，多哥國家對口單位的克米・托穆耶巴大使（Komi Tomyeba；照片3）、埃及環境事務署（Environmental Affairs Agency）氣候變遷總局（Climate Change Central Department）局長埃札特・路易斯・漢那拉・艾加比博士（Ezzat Lewis Hannalla Agaiby；照片4）以及烏干達環境部長潔絲卡・伊瑞友女士（Jesca Eriyo）等等，都表達了晤見師父的喜悅之情，而師父也對他們的工作表示勉勵。


聯合國氣候變化綱要公約的新聞及媒體助理卡麗・艾舒爾（Carrie Asheuer）

在出席旁觀一些高層會議的同時，師父也親自與各國政要交談，包括聯合國跨政府氣候變遷小組（Intergovernmental Panel on Climate Change，簡稱IPCC）主席拉彥德拉・帕卓里博士(Dr. Rajendra Pachauri；照片2）、小島嶼國家聯盟（Alliance of Small Island States）主席德西瑪・威廉斯女士（Dessima Williams）、納米比亞環境部長內圖姆博・南迪-恩戴特瓦女士（Netumbo Nandi-Ndaitwah；照片5）、來自塞爾維亞並擔任聯合國氣候變化綱要公約特設工作組（Ad Hoc Working Groups）其中一組的副主席米若斯拉夫・斯帕索耶維奇先生（Miroslav Spasojevic）、瑞士聯邦環境辦公室（Federal Office for the Environment）代表何塞・羅梅洛先生（José Romero）、阿富汗國家環境保護研究院（National Institute of Environment Protection）顧問阿巴斯・貝希爾先生（Abbas Basir）、喀麥隆對於聯合國氣候變化綱要公約之國家對口單位的約瑟夫・阿瑪瑟・阿穆古大使（Joseph Armathe Amougou），以及秘魯的環境部長安東尼奧・何塞・布拉克・愛格博士（Antonio José Brack Egg；照片6）。師父鼓勵他們幫助拯救地球，許多人都對她的理念表示支持和敬佩，並索取更多書籍，以便帶回國給人民。

雖然有些人已熟知清海無上師致力推動環保的貢獻，如世界自然基金會（World Wildlife Fund，簡稱WWF）的首席科學家馬克・萊特博士（Mark Wright），但是還有一些人想深入了解她為促進地球和平所做的努力，例如「無上師電視台」的成立及其播出的建設性節目。許多人都請求師父為他們親筆簽名，並合影留念。

特別報導

會見媒體





在第16次締約國大會開始之前，坎昆當地的QR方程式調頻92.3廣播電台（Radio Formula QR 92.3 FM）即邀請師父分享她對氣候變遷解決方案的看法。此次採訪，在坎昆時間11月27日和12月4日連續2個週六的上午9點50分播出。師父闡述了能使地球擺脫全球暖化危機的純素解決方案，並建議所有墨西哥人都使用太陽能，充分利用上天賜予他們的大福報--充足的陽光。




儘管師父在坎昆除了出席聯合國氣候變遷峰會外還有多項活動，她仍撥冗接受媒體採訪，並在下榻的旅館親自招待一些記者享用美味的純素餐點。她於12月9日接受墨西哥聯播電視台（EncadenaTV）知名記者瑪麗亞・何塞・卡丹那・卡斯托女士（María José Cadena Castro）的專訪，透過TVCUN電視台和馬雅世界電視頻道（Canal Mundo Maya）在該半島地區播出。12月11日至13日，師父也接受《金塔納羅奧報》（El Quintanarroense）的路易斯・巴列斯特羅先生（Luis Ballesteros）、拉丁美洲第2大電視台「特萊維薩電視台」（Televisa TV）的米立善特・布瑞德利・克利先生（Millysent Bradley Crea）及法新社（Agence France-Presse，簡稱AFP）坎昆新聞網的薇若妮卡・歐坎波女士（Veronica Ocampo）之採訪。師父的蒞臨、她為保護我們美麗地球所採取的順應自然的方式，以及她對造化所有元素的真知灼見，讓所有的媒體從業人員印象深刻。







12月18日，師父應邀出席一場記者會，向十多家媒體業者的地方駐派記者發表談話並回答問題，這些媒體包括《金塔納羅奧新聞日報》（Novedades de Quintana Roo）、《真理社論》（La Verdad Editorial）、《權威新聞報》（De Peso）、《新金塔納羅奧報》（Un Nuevo Quintana Roo）、《瑪雅之聲雜誌》（La Voz de los Mayas Revista）和《金塔納羅奧動態報》（Por Esto! Quintana Roo）等平面媒體，以及圖奎沙廣播電台（Radio Turquesa）、方程式廣播電台（Radio Formula）、坎昆廣播電台（Cancún Radio）和第十頻道電視台（Canal 10）。

在溫馨坦誠的氣氛中，記者們專注聆聽師父的理性道德闡釋，這些訊息讓他們明瞭氣候變遷的緊急情況。師父指出，畜牧業是造成全球暖化和地球上其他環境危機的主因，她請求媒體人幫忙傳播這些至關重要的事實給大眾。

記者會中，還供應與會人士美味的純素午餐。許多人渴望自己能多了解這種生活方式，其中有位記者說，他30天前才剛成為純素食者；另一位則表示，他一直想開一家純素商店。師父還明確表示，將為這些新聞工作者提供更詳實的資料，包括墨西哥地區的具體數據，這樣他們就可以向讀者、聽眾和觀眾提供關於氣候變遷的最新訊息。

環保英雄會：給靈魂的獻禮





在聯合國氣候變化綱要公約第16次締約國大會的重要討論如火如荼進行期間，有一場別開生面的活動於12月5日星期日在坎昆舉行。這場「環保英雄會」活動（The Greenest Heroes Gala），是由尊貴的坎昆市長海梅・赫南德茲・薩拉戈薩（Jaime Hernández Zaragoza）和清海無上師世界會主辦，以表揚致力透過純素飲食遏止全球暖化的環保鬥士。

這場活動由「無上師電視台」進行現場直播。活動一開始，首先由受人敬重的哥斯大黎加前總統何塞・瑪麗亞・菲格雷斯・奧爾森（José María Figueres Olsen）致辭，接著由尊貴的薩拉戈薩市長致歡迎辭，並由愛爾蘭第7任總統瑪麗・魯賓遜女士閣下（Mary Robinson）發表專題演說。





特別榮譽嘉賓清海無上師的蒞臨，使這場活力四射又深具意義的慶祝活動更添光輝。她與薩拉戈薩市長一起頒贈環保英雄獎給8位獲獎的純素和素食者，包括：超耐力運動員兼律師理奇・羅爾（Rich Roll）、頂尖的溝通專家理查・葛林（Richard Greene）、暢銷書作家兼演說家威爾・塔托博士（Will Tuttle）、3度榮獲艾美獎的電影製作人凱瑞・布朗（Cary Brown）、女高音歌劇演唱家凱莉・沃許（Kerry Walsh）、造詣深厚的電影製片茱莉・伯格曼・桑德爾（Julie Bergman Sender），以及當晚的2位主持人：多次榮獲艾美獎的電影製作人萊諾・弗萊德伯格（Lionel Friedberg）和女星瑪麗安娜・托斯卡（Mariana Tosca）。

會中的音樂表演，可說眾星雲集、精采萬分。首先由女高音林恩・溫特斯德勒（Lynne Wintersteller）在葛萊美獎和奧斯卡最佳作曲獎得主大衛・希爾（David Shire）的伴奏下引吭高歌。其後出場的演出者包括：富有傳奇色彩的「海灘男孩」合唱團（Beach Boys）創團成員亞蘭・嘉登（Al Jardine），還有榮獲東尼獎的歌手梅爾芭・摩爾（Melba Moore）演唱2度奪得奧斯卡獎的作曲家阿

























為了感謝藝術家們在第16次締約國大會期間親臨坎昆給予支持，師父愛心邀請他們參加由她親自準備的早午餐會。在温馨歡迎的氣氛中，大家都盡情享受這場美味的純素饗宴

爾・卡夏（Al Kasha）譜寫的樂章 ；他們所演唱的歌曲，靈感都來自清海無上師的詩作。

當天的盛會，與會人士還慶祝了《和平曙光：有機純素化解全球危機》的新書發表。本書彙編了清海無上師針對環境所發表的訊息，並對全球暖化的成因和拯救地球的藍圖提出了明確的觀點。此外，觀眾們還欣賞了《天堂鳥羽》（Birds of Paradise）這部動畫故事片的首播，它是根據清海無上師的國際冠軍暢銷書《真愛奇遇--我的鳥羽兄弟》而製作。

清海無上師也在會中發表演說，談到人身的寶貴以及拯救生命的行動，為當晚活動帶來高潮。其間，她還首度披露了一些靈性訊息，從全新的角度再次肯定為何有機純素飲食對所有眾生未來的幸福至關重要。

清海無上師持續的愛心行動

12月9日，清海無上師應尊貴的坎昆市長夫人帕蒂・梅里西斯・德・赫南德茲（Paty Meneses de Hernández）暨貝尼托華雷茲市（Benito Juarez）的社福機構會長之邀，出席了在阿凡提社區（Colonia Avante）舉辦的聖誕教牧季節的開幕典禮，並與所有兒童分享了由世界會會員們準備的禮物，包括衣物、糖果，以及她捐贈的總計1萬美元的紅包。此外，為了支持「守護家庭」（Shelter a Family）這個社會福利慈善活動，師父也愛心提供250條環保毯給利奧納維卡瑞歐鎮（Leona Vicario）的貧困家庭，讓他們能度過一個舒適溫馨的聖誕夜。





我們與世人一同感謝所有參加氣候變遷大會的尊貴人士，包括政府領袖、非政府組織、媒體和個人，在墨西哥坎昆的群策群力。我們尤其感謝清海無上師，對共同面臨此一挑戰的世界各國，所付出的誠摯愛心和關懷。祈願各國領袖們能作出最明智的決定以拯救地球，尤其是立即改採有機純素的生活方式。

線上觀看聯合國氣候變化綱要公約第16次締約國大會期間，師父墨西哥坎昆市之行的精采片段：
http://video.Godsdirectcontact.net/magazine/WOW1620j.php





故事百寶箱

坎昆的另類天使
--愛心員警隊



墨西哥坎昆工作團（原文為中文）



黃金7年（2010年）11月下旬，來自世界各地約200位世界會的師兄師姊，陸續來到坎昆，傳達「有機純素是全球暖化的最佳解決之道」、「通過純素法案」的訊息。當地員警特別同意我們在進入報到處的路口，懸掛標語布條，並可分送「緊急求救」傳單和師父的新書《和平曙光：有機純素化解全球危機》。

員警隊不但不在意自己的工作區，因為分給我們而變得更狹小，而且總是對我們彬彬有禮。這裡交通管制動輒三、四公里，員警隊還特別通融我們可以在靠近入口100公尺內，近距離暫停載運文宣品的車輛。因為我們每天必須搬運大約五、六十箱的文宣品，有一次還外加搬運2,000本書籍，所以我們搬運時總是非常地匆忙，唯恐車輛停置過久而阻礙交通。有一次，一名員警小隊長叫我們一位小個子師兄放下箱子到一旁學他深呼吸，小隊長不會說英語，師兄也不會說西班牙語，正當大家不明所以的時候，已經有一整排的員警先生在幫我們搬書了。他們不僅白天如此照顧我們，下起雨的夜晚也是如此，我們內心總是滿懷感激。

廚房組得知我們有這群員警天使相助後，每天都為他們準備純素漢堡和飲水。在送食物的過程中我們有機會簡短回答他們的問題，如：「你從哪裡來？」「為什麼送吃的來？」「這麼好吃，真的是素的嗎？」「吃素跟全球暖化有什麼關係？」後來好多位員警不但護送我們通過管制的路口，還常告訴我們：「你們是我們的朋友！」「素食真好！」並多次主動索取「緊急求救」文宣品，以分享更多親朋好友。當他們知道我們因為沒地方上洗手間，烈日下也不敢多喝水時，更讓我們可以借用員警人員的廁所！



有一位壯漢不僅每天都來與我們在一起，還教導我們簡單的西班牙語：「您喜歡這個資訊嗎？非常感謝您！」這種平易近人又尊重人的友善方式，讓我們送出文宣品的機率高達9成以上！更令我們訝異的是，他還多次預先告訴我們，幾分鐘之後會有某些重要人士到場，讓我們可以把握機會贈送貴賓內含師父新書的禮物袋，我們才赫然發覺，這位



壯漢可不是一般的平民百姓。

當在坎昆工作接近尾聲時，我們發現員警隊很喜歡我們的白色T恤工作服，特別贈送他們一批。那位壯漢誠摯地說：「我向你們要這些T恤，並不是為了物質的東西，而是希望將你們的愛心和努力，作為社會的典範並傳給世人。每天，我看你們這些來自天涯海角的人，為了喚醒世人尊重生命，搶救地球，辛苦工作卻滿心歡喜。如同你們所說的，一般人以為化解暖化危機必須依賴政策和科技，卻忘了每個人內在的愛與慈悲，才是真正的答案。」而後，他引領一位長官過來：「這位是我的直屬長官，他也是素食者。」

感謝上帝的聖愛，坎昆員警隊如同另類的天使，無論語言是否相通，我們一點都不陌生，就像一家人一樣，都是上帝的小孩。

師父講笑話

但願如此

清海無上師以英文講於法國國際聚會 2007.12.26 DVD#817

有個流浪漢說：「噢，好心的女士，請給我一些錢吧！我已經好幾天沒吃東西了。」

那位肥胖的女士長嘆了一聲，跟那位飢餓的流浪漢說：「我要是有你這種毅力就好了！」



特別報導



蒙受上天加持的 中東天然有機產品展



杜拜新聞組（原文為英文）

黃金7年（2010年）12月6日至8日，第8屆中東天然有機產品展（Middle East Natural and Organic Product Expo，簡稱MENOPE）在杜拜國際會議展覽中心（Dubai International Convention and Exhibition Centre）舉行，共有來自25個國家的一百多家廠商參展。這個活動是由阿拉伯聯合大公國衛生部、環境和水資源部、杜拜市政府，以及國際有機農業運動聯盟（International Federation of Organic Agriculture Movements）等組織聯合舉辦。阿拉伯聯合大公國的衛生部長哈尼夫・哈桑・阿里博士閣下（Hanif Hassan Ali）與官員和其他貴賓們一同主持了該活動的開幕儀式。

在天然有機產品展舉辦同時，隸屬於國際素食聯盟（International Vegetarian Union，簡稱IVU）的中東素食組織（Middle East Vegetarian Group，簡稱MEVEG）所主辦的第1屆中東素食大會（Middle East Vegetarian Congress）也在同一地點舉行。哈尼夫・哈桑・阿里博士閣下蒞臨現場，點亮象徵健康的蠟燭，作為大會開幕的好兆頭。這場為期2天的會議，由行為心理學家暨電視名人卓菲珊・哈賽布女士（Zaufyshan Haseeb）主持，並由「無上師電視台」做現場直播。

主講人包括：伊朗國家營養暨食品科技研究所（National Nutrition and Food Technology Research Institute）所長艾拉許・拉西迪博士（Arash Rashidi），探討肉食與癌症的關聯；國際有機農業運動聯盟資深經理湯瑪斯・希爾普卡先生（Thomas Cierpka），闡述有機農耕的生態和經濟意義；印度純素協會（Indian Vegan Society）創辦者山卡爾・納拉揚女士（Shankar Narayan），則解說了純素生活方式的利益。

這場活動的高潮，是與貴賓清海無上師進行的特別視訊會議。正在墨西哥坎昆市（Cancún）參加聯合國氣候變化綱要公約第16次締約國大會（COP16）的清海無上師，雖然行程緊湊，仍撥冗為大會做了一場演講，主題為「持純素--環保永續的食物選擇」（Being a Vegan — Environmentally

Sustainable Food Choice）。師父引用相當多的科學數據，懇切地告訴大眾，氣候變遷和最嚴重的肉類消費問題對杜拜和其他邦國國土及人民的破壞性影響，諸如嚴重的水資源短缺、地下水枯竭、食品安全、海水淡化問題、空氣污染、海洋污染、漁業過度捕撈，以及珊瑚礁和其他海洋生物遭受破壞。

師父從來賓口中得悉終止肉類消費的緊急議題仍然很少公諸於眾，也缺乏公開的討論，她愛心地說道：**「我們應當對這個重要議題秉著誠實和坦率的態度。我們不能在周圍繞圈子，而對肉品工業這個問題避而不談，就像怕碰觸疼痛的拇指或身上的瘡一樣：『不要碰它，不要碰它！』我們就是要碰它，才能把它治好。尤其是，如果我們又知道這個瘡非常危險，可能會影響我們的生活，危及我們的生命，甚至傳染給他人，更何況在現在這種情況下，已影響到整個地球，可能會摧毀全世界。因此，我們必須去碰觸那個瘡，讓醫生治療它，或者如果我們知道方法，就自己治好它。我們確實知道如何醫治，我們有方法、有能力，我們每個人都能做到，只要持純素就對了。」**



中東素食組織創辦人暨董事珊緹婭・普拉卡希女士（Sandhya Prakash）從哈尼夫・哈桑・阿里博士閣下手中接下點亮的「象徵健康的蠟燭」



哈尼夫・哈桑・阿里博士閣下（中）獲贈《真愛奇遇--我的鳥羽兄弟》（阿拉伯文版）

師父也稱讚阿拉伯聯合大公國明智的政府領導人大舉植樹、推廣有機農業、實施新科技和慷慨行善的環保舉措。她建議政府應更向前邁進一步，支持有機純素的解決方案。師父還透露了她透過打坐所獲得的相關內在知識，即推廣免於殘酷的生活方式可以賺取功德，也就是，任何政府官員只要贊同植物性飲食的解決方案，就會獲得幾千萬兆的靈性功德點數。她說：**「不管是誰，只要核准這項方案，就算一次而已，就已足夠讓他往生後飛上天堂了。此外，任何確保這個方案得到實施的人，將獲得上天賜予他們同樣多的靈性功德點數。」**她讚揚該國政府在國外購置農地，並投入資金改良種植蔬果的技術，以解決糧食危機的倡議。根據報導，阿拉伯聯合大公國在2010年3月已有13個有機農場；到了2011年6月，計劃經營的將有23個。



哈尼夫・哈桑・阿里博士閣下蒞臨「Loving Hut」的攤位，並接受「無上師電視台」採訪

此外，師父還針對純素生活方式和當今世界情勢的各種問題回答來賓的提問。她肯定茹素的資訊科技高級主管哈維・埃利斯先生（Harvey Ellis）所提出的顧慮。埃利斯先生認為，阿拉伯聯合大公國是最容易受氣候變遷威脅的地區之一，如果大眾還不改變生活方式，將會招致危險的後果。師父敦促每個人在局勢尚未失控前，迅速改採愛心的生活方式。

頂尖油氣公司高級主管東尼・薩廷德・帕爾・辛格先生（Tony Satinder Pal Singh）提出關於透過採取純素飲食來為以色列和巴勒斯坦等中東地區撒播長期和平種子的疑問。師父開示，由於戰爭造

MENOPE 2010

特別報導

下的巨大惡業影響，我們需要很多靈性點數來作為和平的代價。她呼籲全人類覺醒並吃素，以獲取更多功德來恢復和平，藉以幫助這個世界。

禪意美容沙龍（Zen Beauty Lounge）茹純素的創辦人兼執行長麗娜・阿巴斯女士（Leena Abbas），問起關於動物在我們身、心、靈健康方面的作用。師父回答，動物來這裡是為了加持我們，每隻動物都會帶給我們不同的靈性點數。事實上，若無動物維持平衡的加持力，人類可能早已滅亡，或者這個星球已經毀滅。



中東素食組織還慶祝了清海無上師的國際冠軍暢銷書《真愛奇遇--我的鳥羽兄弟》阿拉伯文版的發行。該書是由阿布達比媒體公司（Abu Dhabi Media Company，簡稱ADMC）旗下的聯合印刷出版公司（United Printing & Publishing）所出版。該公司的所有權屬於阿布達比王儲暨阿拉伯聯合大公國現任總統繼承人穆罕默德・本・扎耶德・本・蘇爾坦・阿勒・納哈揚殿下（Sheikh Mohammed bin Zayed bin Sultan Al Nahyan）。該書上市後短短2天就全部銷售一空，幸好還有另一批正在運送途中。這本書目前可在該國的紀伊國屋書店（Kinokuniya）和其他大型書店買到。阿拉伯聯合大公國最大書商阿布達比媒體公司的區域經理拉費克・卡帕達提爾先生（Rafeeque Kappadathil），對這本書推崇備至，並表示該書對新生代極有助益，預料國內的讀者群將快速增長。



一位母親和她的小孩在杜拜的紀伊國屋書店津津有味地閱讀師父的著作

大會的第2天，當地的世界會會員和「Loving Hut」愛家國際連鎖餐飲的新加坡及印尼廚師為中東素食大會貴賓及2010年中東天然有機產品展參展商準備特別的純素午餐，深獲熱烈讚賞和好評歡迎。



「Loving Hut」為所有貴賓準備的純素午餐

其中一位杜拜世界貿易中心（Dubai World Trade Centre）的廚師在與「Loving Hut」的工作團隊合作之後，決定停止吃肉，並會將純素菜餚列入他的菜單。眾多與會者評論道，這是他們所嚐過最美味的純素食物，簡直讓人垂涎三尺！我們的世界會會員也藉此機會傳播「緊急求救」的訊息，並介紹師父的著作。哈尼夫・哈桑・阿里博士閣下以及印尼駐杜拜領事和經濟事務專員巴派克・德德・阿赫瑪德・恩法依先生（Bapak Dede Achmad Nfai），都親切地蒞臨了世界會的攤位。

我們感謝中東素食組織、杜拜政府，以及所有參與這場圓滿成功的大會，探討美妙的純素生活方式相關主題的人。我們感謝清海無上師，就當前環境的巨大挑戰，分享她的深切關注與洞見。祈願我們都能透過慈悲的有機純素飲食，盡一分心力，帶頭療癒我們的地球。那些為了所有人的利益而努力改採此一愛心且有助地球永續發展生活方式的領袖和個人，必將蒙受上天的福佑。

線上觀看「無上師電視台」播出第1屆中東素食大會的精采實況：
http://video.Godsdirectcontact.net/magazine/WOW1602j.php

師父一向極為關注世界各地所發生的災難，每當得知任何地方發生災難，師父總是立即撥款，並派遣救援隊前往災區賑災。經由這些賑災行動，我們也傳達了師父的愛給災民。很顯然地，師父無條件的愛、默默的加持和幫助，已將全世界的災難及其影響減到最低了。

為了表彰世界各地的政府單位、團體組織和救災人員無私的行動，師父向他們致上感激之意：「感謝你們提供國際援助，將關愛和生活必需品帶給災民。感謝各位救災人員付出時間、犧牲個人舒適，甚至不顧路況和情況惡劣千里跋涉，為急需幫助的人們帶來愛心和援助。願上天賜給你們滿滿福佑，嘉許你們的慷慨義舉與高雅的奉獻！」

海地

庇護受極端天氣影響的無助災民

哥倫比亞和哥斯大黎加救援隊報導（原文為西班牙文）

2010年9月底，熱帶風暴馬修（Matthew）和妮可（Nicole）席捲海地首都太子港（Port-au-Prince），導致至少5人喪生、數十人受傷，許多房屋的屋頂也被掀走，樹木被連根拔起，電線被吹落，強風還損壞或徹底摧毀了約8千頂帳篷，這些帳篷是130萬名因地震而無家可歸的災民暫時棲身之所。



多明尼加共和國聖多明哥市民防局局長路易士・雷耶斯先生協助在海地進行的「緊急求救」傳單分發工作

數週後，湯瑪斯颶風（Tomas）又引發洪水氾濫，隨著河川潰堤，並沖走首都附近建於溪谷的房屋，至少有12人因而喪生，其中有2名是兒童，他們在家樂福市（Carrefour）的一處地震災後難民營被土石流掩埋，該處的地面也變成爛泥和湖泊。正致力於重建工程的官員和救援團體心生警惕，因而在難民營的周圍挖了排水溝並疏通河道，以避免更多洪災。

懷著深切的哀悼和祝禱，清海無上師提供1萬5千美元援助金，並派遣一支由哥倫比亞和哥斯大黎加的世界會會員組成的救援隊，去幫助那些急需食物和棲身處的受難家庭。10月13日，救援隊前往太子港，分發食物給850戶心懷感激的家庭。11月15日，他們帶著師父另外提供的3萬美元援助金和美國幾個小中心所捐贈的5千美元，購買了305頂適用於「3種季節」的高級帳篷，再次回到災區。這種帳篷可容納4人以上，能在惡劣的環境下提供庇護，而且通風設計絕佳。

在兩次救災行動期間，救援隊受到多明尼加共和國聖多明哥市（Santo Domingo）民防局局長路易士・雷耶斯先生（Luis Reyes），以及埃塞基爾・巴蒂斯塔牧師（Guillermo Ezequiel Batista）、他的妻子雅妮烏爾卡・莫斯克拉（Yaniurka Mosquera）和海地整體發展國際福音組織（Organización

Evangelica Internacional Desarrollo Integral en Haiti）成員的熱心協助。





受助者收到這些及時的援助時都喜出望外，他們說了很多感人的話，諸如：「師父，您是世上最好的天使。當我的家庭挨餓時，您送給我們食物；現在我的家庭因為失去帳篷而受凍，您又送給我們一頂新的。謝謝，謝謝，我們愛您。」「感謝師父。這頂帳篷就像上帝的殿堂：不好的事物被擋在外面，蚊子和雨水也無法進入！」

古巴宣道會（Misioneros Cubanos）的吉列爾摩・埃塞基爾・巴蒂斯塔牧師，是海地整體發展國際福音組織的創始人，他在致予師父的誠摯謝函中寫道：

謹代表我們組織的100名孤兒，向清海無上師表達我們無限的感激。事實上，我們得到的援助非常重要，主要是因為有八百多戶家庭有機會獲得寶貴且必要的食物。風暴尤其重創了這個國家的首都，以致目前有一百多萬人住進帳篷。看到我們的孩子得到這麼多禮物時，再次露出笑容，令人頗為欣慰。很感動看到世界會的姊妹們前來提供援助，她們不分種族、膚色、社會地位，提供援助給許多家庭並擁抱他們。今天，海地因為物資匱乏而哭泣，但清海師父及其團體再次伸出援手，抹去了這些淚水。

我們感謝您！言語無法形容我們看到拉丁美洲最弱勢的民眾，獲得這麼多慈悲關愛時心中的感受。上帝會照顧每件事、每個孩子。謝謝您！每位牧師皆表示感激，每個家庭也獻上他們的問候、親吻和祝福。您的團體讓這個國家留下深刻的印象。

請接受我們發自肺腑最深切的感激，只有上帝知道我們有多愛您。我們會一直為您的團體中的每位成員祈禱。

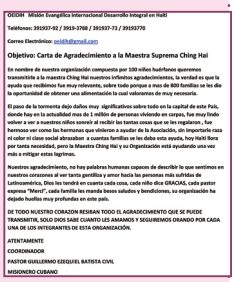

OCIDH Misión Evangélica Internacional Desarrollo Integral en Haití

Teléfonos: 393597-92 / 3919-3788 / 393937-73 / 39393770

Correo Electrónico: oeidih@gmail.com

Objetivo: Carta de Agradecimiento a la Maestra Suprema Ching Hai

En nombre de nuestra organización compuesta por 100 niños huérfanos queremos transmitirle a la maestra Ching Hai nuestros infinitos agradecimientos, la verdad es que la ayuda que recibimos fue muy relevante, sobre todo porque a mas de 800 familias se les dio la oportunidad de obtener una alimentación la cual volvemos de muy necesaria.

El paso de la tormenta dejo daños muy significativos sobre todo en la capital de este País, donde hay en la actualidad mas de 1 millón de personas viviendo en carpas, fue muy lindo volver a ver a nuestros niños sonreír al recibir las tantas cosas que se les regalaron , fue hermoso ver como las hermanas que vinieron a ayudar de la Asociación, sin importarle raza ni color ni clase social abrasaban a cuantas familias se les daba esta ayuda, hay Haití Rora por tanta necesidad, pero la Maestra Ching Hai y su Organización está ayudando una vez más a mitigar estas lagrimas.

Nuestro agradecimiento, no hay palabras humanas capaces de describir lo que sentimos en nuestros corazones al ver tanta gentileza y amor hacia las personas más sufridas de Latinoamérica, Dios les tendrá en cuenta cada cosa, cada niño dice GRACIAS, cada pastor expresa "Merci", cada familia les manda besos saludos y bendiciones, su organización ha dejado huellas muy profundas en este país.

DE TODO NUESTRO CORAZON RESIBAN TODO EL AGRADECIMIENTO QUE SE PUEDE TRANSMITIR, SOLO DIOS SABE CUANTO LES AMAMOS Y SEGUIREMOS ORANDO POR CADA UNA DE LOS INTEGRANTES DE ESTA ORGANIZACIÓN.

ATENTAMENTE

COORDINADOR

PASTOR GUILLERMO EZEQUIEL BATISTA CIVIL

MISIONERO CUBANO

古巴宣道會
聯絡人
吉列爾摩・埃塞基爾・巴蒂斯塔牧師 敬上

我們感謝海地官方和聯合國人員對災民的愛心援助。祈願在我們致力透過保護生態平衡來消弭這類災難的同時，海地人民也能蒙受上天恩典，在這場風災復原時受到保護。

清海無上師及其世界會賑助海地風暴和颶風災民支出一覽表

（單位：美元）

內容	金額	收據
食物（米，豆類，食用油，義大利麵條，糖）和肥皂	12,543	A
帳篷	35,041	B
旅費（機票，住宿，汽油等）	7,159	C
總計	美元 $54,743	

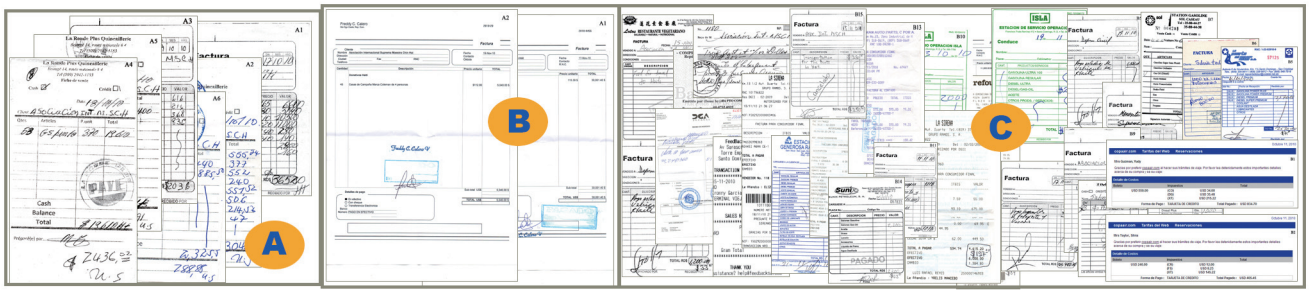

伊朗

在地震災後協助伊朗人民

設拉子救援隊報導（原文為英文）

2010年12月20日晚間，一場規模6.5的強震襲擊伊朗東南部克爾曼省（Kermān）的霍森納巴德鎮（Hosseinabad）附近，奪走約7條人命，並造成25人受傷。據報導受災山區的30個偏遠村落中，至少有3個村落被摧毀。這起震央距巴姆市（Bam）100公里的淺層地震，在伊朗其他省分及遠至阿拉伯聯合大公國都感覺到震動。之後又發生了至少9次餘震，其中一次的規模達5.0。救援隊和伊朗紅新月會（Iranian Red Crescent Society）的工作人員立即趕赴災區搜尋倖存者，並提供救援。

清海無上師除了致以深切的哀悼和祝禱，並提供1萬5千美元緊急援助金，由設拉子（Shiraz）小中心的世界會會員聯繫紅新月會，以了解災民的迫切需求。在買齊所需的全部物資後，救援隊準備了700份賑濟包，內含各種食物、牙刷、牙膏和肥皂，並在救災委員會地方官員的協助下，分發給麻馬薩尼市（Mamasani）附近5個村落的700戶家庭。救援隊也與村民們分享關於全球暖化及其他相關議題的傳單和DVD。救援隊很高興得知他們的努力頗受稱許，尤其新年就要到了，這是村民們首次獲得這類的幫助。

設拉子小中心的世界會會員感謝伊朗紅新月會和所有致力減輕災情的人員。他們為罹難者致上誠摯的哀悼，並祈求阿拉真主保佑地震災民。希望隨著人們更加努力愛護地球，這類悲劇能早日成為過去。





清海無上師賑助伊朗麻馬薩尼市地震災民支出一覽表

（單位：里亞爾）

內容	金額	收據
救援物資（毯子，塑膠袋，牙刷，牙膏，肥皂）	46,278,500	A
食物（糖，方糖，植物油，米，純素餅乾）	120,654,000	B
交通運輸費	2,920,000	C
總計	里亞爾 $169,852,500 (美元 $14,987)	

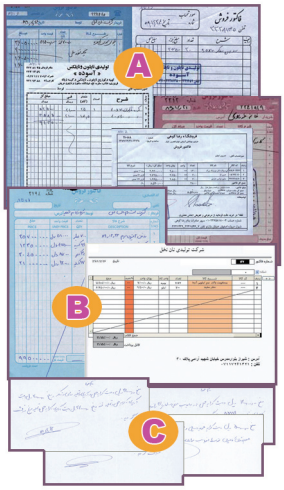

貝南、安哥拉、迦納

師父的愛心慈悲惠及非洲洪水災民

非洲救援隊報導（原文為英文）

去年10月和11月，非洲有幾個國家遭到廣泛的洪水侵襲。為了照顧災民的緊急需求，清海無上師一共愛心提供了37,500美元，協助非洲的世界會會員展開救援工作。

貝南賑災

2010年10月發生在貝南的洪災影響了約36 萬人，有許多人無家可歸，需要糧食救濟，兒童罹患水媒傳染病及瘧疾的危險也不斷增加。亞弗蘭考鎮（Avrankou）是災區之一，附近好幾個村落，如麥爾




（Male）、坦尊（Tanzoun）和葛巴坡（Gbakpo）也都受到波及。師父提供7,500美元，以照顧災民的緊急需求。11月17日，貝南的世界會會員前往亞弗蘭考鎮分發米、植物油和鹽，並傳達師父的愛心關懷。他們受到鎮長喬治・諾南農先生（Georg S. Nounagnon）的熱烈歡迎，鎮長並寫了一封感謝函給師父，以表達他和鎮民最深摯的謝意。

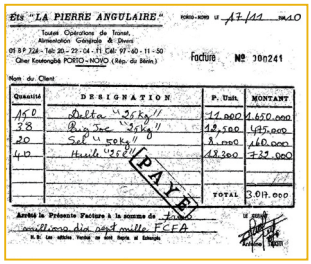

以301萬7千西非法郎（7,523美元）購買米、鹽和植物油賑助貝南災民的收據


亞弗蘭考鎮長諾南農先生致師父的感謝函

安哥拉賑災

2010年10月中旬，連日豪雨使安哥拉的7個省分被洪水淹沒，逾525戶家庭被迫撤離，還有近800棟民宅和許多建築物被毀損。此外，遍及全國至少有18人喪生、20人受傷。

清海無上師對此表達了她的衷心哀悼和祝禱，並捐贈1萬5千美元的援助金。喀麥隆的世界會會員從地方政府得知莫希科省（Moxico）受災最嚴重後，隨即安排於12月29日飛往該省省會盧埃納（Luena）。莫希科省的國家民防委員會（National Commission for Civil Protection）省指揮官洛克先生（Roque）不但前往機場接機，並迅速安排他們與省長若昂・埃內斯托・多斯・桑托斯先生（Joao Ernesto Dos Santos）會晤，協商救災事宜。





我們的救援隊購買了283袋米，而省長除了安排卡車運送糧食外，自己也捐贈了17袋米。所有物資都分發給盧阿卡諾市（Luacano）和卡尊比市（Cazombe）的災民。在造訪卡尊比市時，救援隊也分發了2,500份的「緊急求救」傳單給當地居民。他們非常高興看到有很多人已成為素食者，而且有些教會也努力在全國提倡此一拯救地球的飲食。讓我們祈願人類能更加關注生態環境的微妙平衡，進而使這類災難受到遏止。

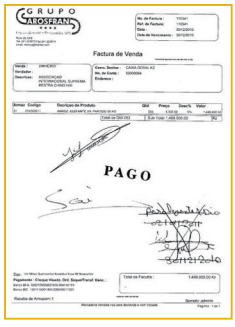

以15,000美元購買14,150公斤米賑助安哥拉災民的收據



莫希科省國家民防委員會的感謝函

迦納賑災

經過持續性的罕見大雨後，2010年11月1日，具毀滅性的洪水在迦納北部的貢賈地區（Gonja）引發大規模洪災，有逾70萬人流離失所，並有數百棟民宅和農場被摧毀。迦納的內政部長馬丁・阿米杜先生（Martin Amidu）宣佈為全國性的災難，並請求國際援助。

清海無上師立刻提供15,000美元協助救災。來自多哥、貝南和當地阿克拉（Accra）小中心的世界會會員按照迦納國家災難管理組織（National Disaster Management Organization，簡稱NADMO）

提供的清單，備妥災民所需的一切物品，如聚酯纖維墊、肥皂、衣服、米、食用油和糖，並於2011年1月31日，將所有物資交給國家災難管理組織的政府官員。這些政府官員對師父和世界會會員的善舉表示感激。隔天，在國家災難管理組織全國負責人海倫・納多蘇女士（Helen Ntoso）的協助下，我們的救援隊將所有物資連同「緊急求救」傳單一起分發給沃爾特地區（Volta Region）克圖南縣（Ketu South District）的阿哥波俊（Agbozume）、諾哥波（Nogokpo）和科立克爾（Klikor）等社區。當地的報紙也報導了這項救援行動。





國家災難管理組織的災難控制處處長阿索曼寧・歐戴-曼薩先生（Asomaning Odei-Mensah），代表所有的受助災民寫了一封感謝函給師父，信中表示：「你們的善舉確實大大緩解了災民的痛苦，他們很需要這些物資。我們也要讚許你們合作分發物資給災民的努力。我們衷心感謝你們的支持，也希望我們兩個組織之間所建立的良好關係，能在服務人類的同時繼續蓬勃發展。」

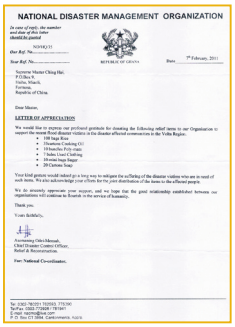
NATIONAL DISASTER MANAGEMENT ORGANIZATION

LETTER OF APPRECIATION

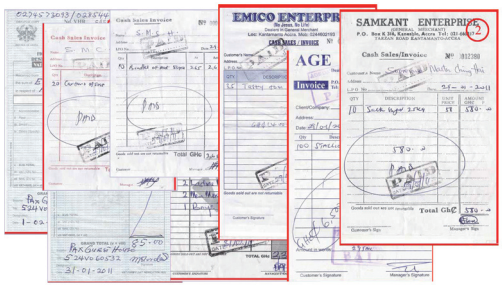

在迦納進行救援工作，購買糧食、物資及旅費開支共計15,312迦納塞地（10,053美元）的收據

象牙海岸、賴比瑞亞

為水患災民帶來食物和慰藉

貝南新聞組報導（原文為英文）

2010年6月24日，象牙海岸第1大城阿必尚（Abidjan）因連降豪雨而引發土石流和洪水，導致一處貧民區有11人不幸罹難，其他住宅區也因淹水而蒙受巨大損失。事發前一天，鄰國賴比瑞亞也同樣因大雨不斷，造成首都蒙羅維亞（Monrovia）各個郊區洪水氾濫，有數百戶家庭流離失所，他們不僅房子無法居住，也失去所有財產。

清海無上師對此表達了衷心的慰問和祝禱，並捐贈1萬5千美元協助貝南的世界









象牙海岸阿必尚市市長戈巴姆南・吉丹・尚・費利西安先生（Gbamnan Djidan Jean Félicien）和賴比瑞亞蒙羅維亞市市長瑪麗・布羅赫女士的感謝函

會會員於7月展開救援行動。他們為阿必尚和蒙羅維亞兩地送去大量食物，這兩個城市的市長均對師父的人道關懷表達誠摯的謝意。瑪麗・布羅赫市長（Mary T. Broh）寫道：「這些物資（米和油）將分發給蒙羅維亞近日受災的水患災民。我們市府人員謹藉此機會代表他們表示感謝。」

我們向象牙海岸和賴比瑞亞善良的人民表達慰問之意，也對那些失去摯愛的人寄予深切的同情。祈願這類不幸的後果，能隨著人類改採更慈悲的生活方式，同心協力迅速恢復地球平衡而根除。

清海無上師賑助象牙海岸和賴比瑞亞洪水與土石流災民支出一覽表

國家	內容	金額		收據
		當地貨幣	美元	
象牙海岸 阿必尚市	6,000公斤米、920公斤鹽和760公升植物油	西非法郎 $3,272,000	7,504	A
賴比瑞亞 蒙羅維亞市	6,600公斤米和2,000公升植物油		7,516	B
	總計	美元 $15,020		

註：參與救援的同修全程自費交通、食宿等開銷



阿爾巴尼亞

為受困災民送去滿滿愛心與慰藉

保加利亞救援隊報導（原文為英文）



2010年1月初，阿爾巴尼亞北部的低窪平原，因持續降雨引發洪水氾濫，至少有570棟民宅淹水、200棟被洪水圍困，此外，還有數千公頃農田被水淹沒。西北部分地區宣佈進入緊急狀態，並強制撤離數千位村民。德林河（Drini River）的一處水壩也因雨水暴漲，為了安全起見，不得不打開閘門洩洪，導致亞得里亞海（Adriatic Sea）附近的幾個村莊發生水患。

清海無上師表達由衷的哀傷和關愛，立即指示當地或該國的世界會會員前往幫助災民，並捐贈了1萬5千美元的援助金。1月26日至2月1日期間，一支保加利亞救援隊前往斯庫台（Shkodra），這是洪水肆虐最嚴重的地區之一。在當地紅十字會的幫助下，救援隊在那裡發放了急需的食物、衛

生用品、靴子、毯子和「緊急求救」傳單給12個村莊的905人。受助者收到救援隊的及時援助，都表達了感激和喜悅之情，有位當地居民更對每份救援包的豐富內容感動不已。

我們誠摯感謝師父對所有受災民眾的無邊愛心與關懷。祈願上天保佑阿爾巴尼亞人民順利恢復正常的生活，同時我們也要儘快採取環保的生活方式，以減少這種極端的天氣狀況。

清海無上師賑助阿爾巴尼亞水患災民支出一覽表

（單位：美元）

內容	金額	收據
食物（米，麵粉，糖，鹽，食用油，義大利麵，純素餅乾，番茄泥，橄欖和礦泉水）和衛生用品（肥皂，洗髮精，牙膏，衛生紙等）	9,186	A
靴子和毯子	3,500	B
救援隊的旅費	1,897	C
總計	美元 $14,583	

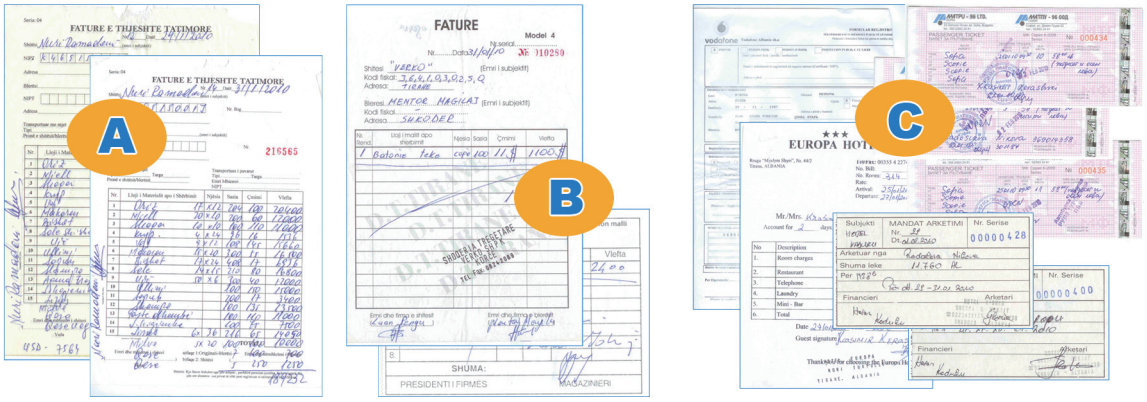

波蘭

將師父的愛帶給善良的波蘭人民

波蘭新聞組報導（原文為波蘭文）



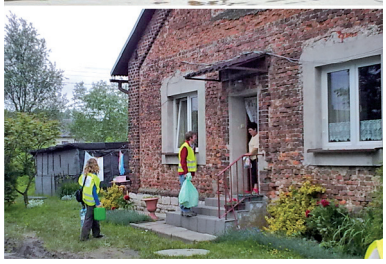

2010年5月，波蘭因連續受到豪雨侵襲，導致境內最大的2條河流--維斯杜拉河（Vistula）和奧得河（Oder）潰堤，引發該國十幾年來最嚴重的洪水氾濫，至少有18人罹難，數萬人流離失所。波蘭政府和非政府組織都緊急展開對災民的救助。

波蘭和法國的世界會會員帶著師父深切的哀悼與祝禱，以及師父捐助的1萬美元，迅速聯絡官方以了解最嚴重災區的資訊。

5月29日，救援隊分成二路，一組前往波蘭中部的馬佐夫舍省（Masovian）和羅茲省（Łódź），另一組則驅車前往南部的西里西亞省（Silesian），那裡有大約350戶家庭受災。儘管路況很差，以致救援隊的其中一輛車故障，但是他們依然繼續前往比別爾斯科縣

（Bielsko）遭受重創的威樂莫維查鎮（Wilamowice）和貝斯特菲那村（Bestwina）。所到之處，盡是被淹沒的房屋、農田和作物。救援隊在那裡幫助了40戶貧困的家庭，提供他們營養的素食品，還有清潔、醫療和衛生用品，以及詳盡載明純素飲食可以化解當前地球不穩定現象的「緊急求救」傳單。受助者有感於師父的愛心關懷，都表達了他們的謝意。馬佐夫舍省的副省長安德烈・瑞布斯-托洛茲科先生（Andrzej Rybus-Tołoczko）也親自致電救援隊，表達對他們和清海無上師的感謝。

6月19日，救援隊探視了盧布林省（Lublin）的威爾可夫（Wilków）一帶，當地已2次遭受洪水襲擊。在扎克秀夫村（Zakrzów）的生態發展協會（Association for Eco-development）幫助下，他們分發了緊急物資、純素狗食和貓食，並拜訪了當地35個受災戶。

8月，位於波蘭西南方的波加提尼亞鎮（Bogatynia）因梅茲安卡河（Miedzianka River）氾濫引發洪水，導致無數房屋、道路和橋樑受損，並有將近2千人流離失所。師父立即又捐助1萬美元。9月4日，當地的世界會會員組成一支救援隊，為190位失去家園的災民伸出援手。在為期3天的救援行動中，他們分發食物、基本必需品和暖爐給那些需要幫助的人，還為洪水災民提供醫療服務，並留下援助金為受災的動物購買遮蔽物和床。災民對師父視他們如親人般的真誠關愛皆深受感動，並請求救援隊向師父轉達他們的感激之情。在這艱難時期，善良的波蘭人民照料著老人和流浪動物，而市府當局也發揮這種善良品質，為救援隊安排免費住宿。

我們感謝官方和救援人員的迅速救助。祈願上天保佑波蘭順利從災後復原，並希望這類極端氣候，能經由人類改採更慈悲、環保的生活方式而趨於和緩。

清海無上師及其世界會賑助波蘭水患災民支出一覽表

（單位：波蘭茲羅提）

內容	金額	收據
食物、清潔用品、衛生用品、衣服、鞋子、學校用品、寢具、毯子、家具、包裝材料、藥品、防蚊劑等	57,200	A
幫助受災動物、購買純素狗食和貓食，以及其他雜項開支	5,305	B
總計	波蘭茲羅提 $62,505 (美元 $20,471)	

註：參與救援的同修全程自費交通、食宿等開銷

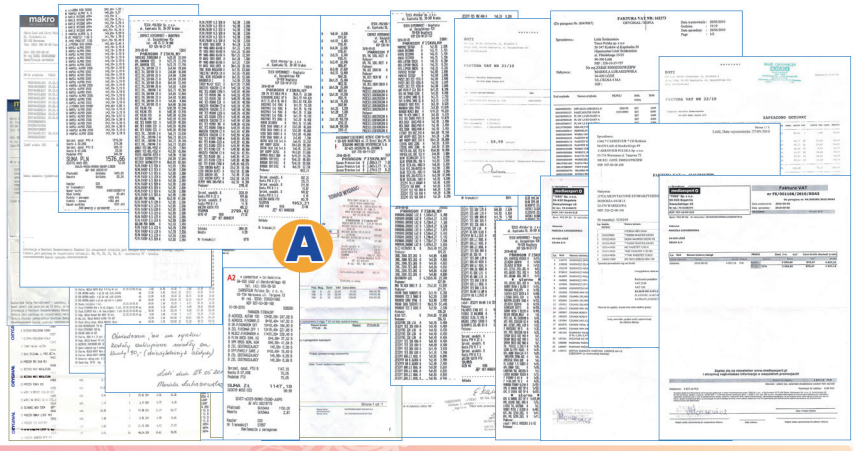

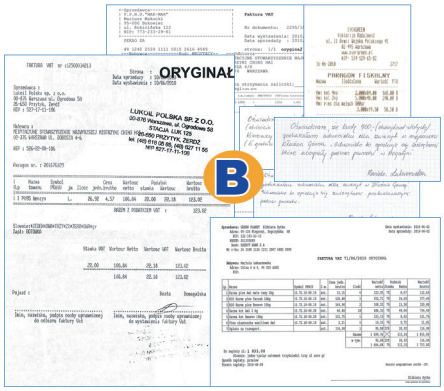

哥倫比亞

為洪水災民帶來慰藉和希望

哥倫比亞和哥斯大黎加救援隊報導（原文為西班牙文）

2010年6月至12月這段期間，哥倫比亞有很多地區被一連串的洪水淹沒。為了幫助災民減輕痛苦及紓困解厄，清海無上師一共提供了5萬5千美元，由世界會會員深入一些災區展開救援工作。

卡克塔省



6月的第一個星期，哥倫比亞有8個省分遭受嚴重的洪水侵襲，其中以卡克塔省（Caquetá）災情最為慘重，有超過3,500戶家庭不曾獲得任何援助。師父立刻提供1萬美元援助災民，並表示：「他們承受如此巨大的痛苦，我為他們感到心痛。」

6月12日，世界會的救援隊抵達卡克塔省首府弗洛倫西亞（Florencia）後，隨即為1,050戶貧困家庭購買了食物。在拜會省長赫爾曼・梅迪納（Germán Medina）後，他們將這些物資分發給6個社區，包括拉弗羅雷斯塔（La Floresta）、下胡安23（lower Juan XXIII）、科姆內羅斯（Comuneros）、聖路易斯（San Luis）、埃爾奧布雷羅（El Obrero）和埃爾伊德瑪（El Idema）。災民們收到師父的援助，都顯得格外高興，因為這是他們在2週內歷經3次洪災後第1次收到援助。對於幾戶有兒童而需要額外援助的家庭，救援隊則提供更多食物和慰問金給他們，以幫助他們度過難關。

由於之後當地又發生洪災，世界會會員於1個月後又帶著師父的另外一筆1萬美元捐款來到卡克塔省，以提供更多援助。梅迪納省長深受師父的愛心關懷所感動，並致上對師父的萬分祝福。救援隊在貝倫市（Belen）和庫里羅市（Curillo）以及弗洛倫西亞的9個社區分發食物給受災戶。







許多人都說這些食物就像「天降甘霖」，因而對師父特別感激。他們致予師父如下訊息：「請轉告師父，她的愛確實深深地打動了我們的內心深處。我們永遠不會忘記她，也會永遠為她祈禱。」「現在我又有信心了。上帝並沒有忘記我，祂依然有傾聽我的禱告。」救援隊在離去前，將一些食物留給當地一所教堂的牧師，以便分發給更多急需幫助的家庭。

蘇克雷省







蘇克雷省（Sucre）的莫哈納地區（Mojana）從7月進入冬天開始，就飽受嚴重的洪災侵襲。由於心繫人民的福祉，佩卓・路易斯・查維斯・布宜諾先生（Pedro Luis Chavez Bueno）致函給師父請求幫助。他記得2年前有一次發生洪災後，師父和世界會曾幫助過他們。他懇切地請求世界會提供食物和衣服，以及其他可以減輕人民痛苦、帶給孩子們快樂，並為悲傷的父母帶來安慰的物資。師父馬上提供1萬5千美元援助金，由哥斯大黎加和哥倫比亞的世界會會員前往莫哈納地區，為災民帶去急需的食物。

救援隊藉由搭船和乘坐獨木舟，儘可能把食物分發給許多家庭；他們也告訴人們必須停止吃肉，以避免未來發生更多的洪災。當地的有線電視公司對「無上師電視台」非常感興趣，並要求為蘇克雷省4個城市的每一家有線電視公司提供信號傳輸的設備。

馬格達萊納省



從10月起，豪雨就不斷侵襲哥倫比亞。截至12月15日，因洪災和山崩而死亡的人數據報導已上升至257人；而紅十字會的一份聲明更指出，受災人數超過200萬人。哥倫比亞總統胡安・曼努埃爾・桑托斯（Juan Manuel Santos）宣佈進入緊急狀態。此外，有600所學校受損，致使30萬名學生無法上課，還有將近100萬公頃的農田被淹沒。美國陸軍工程兵團（US Army Corps of Engineers）的一個部隊也加入哥倫比亞軍方的救災行列，而鄰國厄瓜多的總統拉斐爾・科雷亞（Rafael Correa）也造訪哥倫比亞，協助估計洪災損失及提供國際援助，並運送食物包給受災戶。



11月20日，清海無上師提供了2萬美元緊急援助金，並表達她最深切的同情與祝禱。在對災區進行調查後，哥倫比亞和哥斯大黎加的世界會會員組成一支救援隊，先搭乘飛機、汽車，然後再坐船前往馬格達萊納省（Magdalena）的聖塔安那市（Santa Ana），在那裡購買了足夠供應550戶家庭的食物。在20位民防人員的協助下，準備好救援包後，救援隊乘坐一艘獨木舟前往佳維蘭（Gavilán）、加羅索羅（Gallo Solo）、拉斯帕爾米塔斯（Las Palmitas）、哈拉巴（Jaraba）、巴羅布蘭克（Barro Blanco）和塔皮亞（Tapia）等社區。雖然有時穿過沼澤並不容易，但救援隊一想到那些正在等待他們的家庭，便堅持到底也不放棄。這些急需的物資為大家帶來快樂，因為那表示他們可以真正歡度聖誕節了。

在大西洋省（Atlantico）的首府巴蘭基亞（Barranquilla），救援隊另外購買了足夠供應700戶家庭的食物，店員也熱心幫忙他們分裝打包。在馬格達萊納省的瑞莫里諾斯市（Remolinos），救援隊不顧路況艱辛，先乘船，再坐獨木舟，將物資分送給迪維迪（Dividi）、馬丁內特（Martinete）、聖拉斐爾（San Rafael）、聖塔利塔（Santa Rita）、拉斯卡西塔斯（Las Casitas）和埃爾薩拉多（El Salado）等社區的家庭。能得到這些食物過個好年，每個人都喜出望外。







救援隊的所有成員都很感激上帝，在他們進行救援工作期間給予保護和加持。他們祝福哥倫比亞人民能迅速恢復不虞匱乏的日常生活，也祈願人類能秉持愛心，努力恢復地球的平衡，而使這類災難減至最少。

清海無上師賑助哥倫比亞洪水災民支出一覽表

（單位：哥倫比亞比索）

內容	金額	收據
食物（米，豆類，扁豆，食用油，麵粉，粗玉米粉和甘蔗）	87,635,000	A
交通運輸、住宿和雜項開支	14,083,000	B
總計	哥倫比亞比索 $101,718,000 (美元 $58,267)	

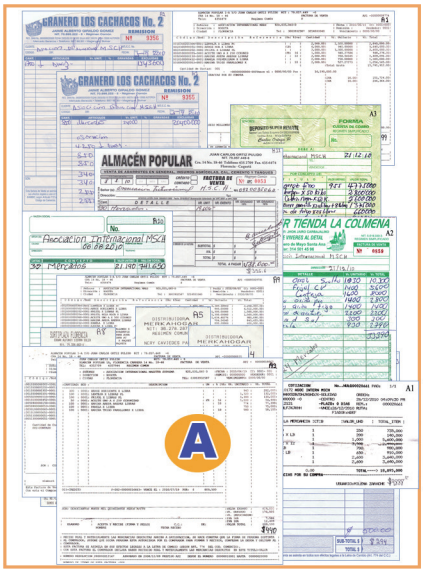

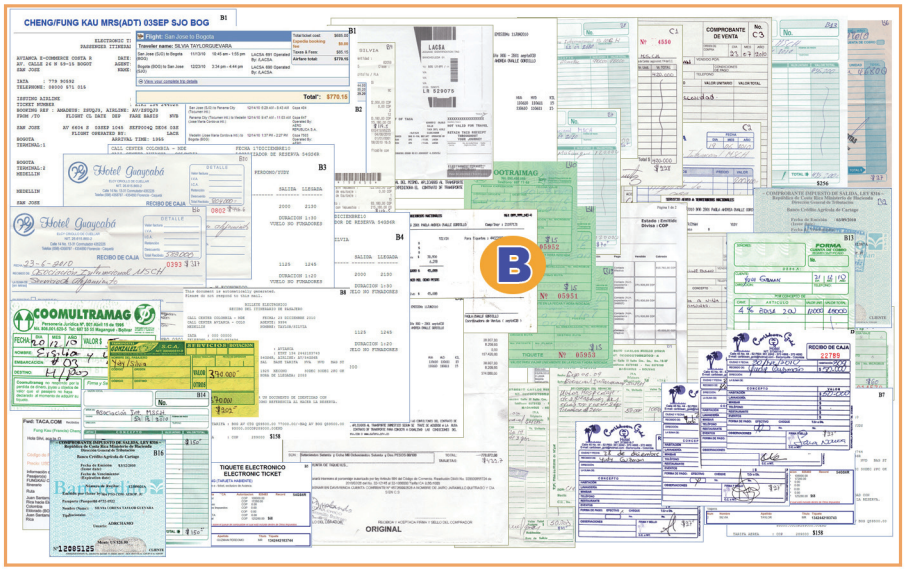

秘魯

師父聖愛澤被秘魯安地斯山脈

秘魯新聞組報導（原文為西班牙文）



2010年6月至8月，秘魯南部高地的嚴寒氣候，造成至少409人死於肺炎及與寒冷有關的疾病，受害者主要是幼兒和老人，其中又以海拔3千公尺以上的鄉下貧困地區受害最為嚴重，因為那裡的居民除了無法取得所需的疫苗和其他藥品外，還面臨了營養不良、極端貧困和生活條件惡劣的情況。由於山區氣溫降至攝氏零下24度，連一向濕熱的亞馬遜地區也出現9度低溫的紀錄，政府宣佈有16個地區進入緊急狀態，而秘魯紅十字會也盡力援助那些住在安地斯山脈的居民。

清海無上師獲悉這些危急的情況後，深表哀痛，慨允捐助2萬美元，並指示世界會會員就近前往幫助最弱勢的民眾，尤其是兒童和老人。

8月底，當地的世界會會員組成一支救援隊，花了7天時間前往阿桑加洛省（Azángaro）、梅爾加省（Melgar）和卡拉瓦亞省（Carabaya）的42個村落，提供保暖衣物和毯子給偏遠地區的2,433位民眾，這些地方在此之前均未收到過任何援助。村民們極為感激，孩子們也歡天喜地，立刻穿上新衣，雀躍不已。

在淮喬鎮（Huaychao），地方政府幫忙集合了附近地區的民眾後，把他們帶到一個村民活動中心接受救濟。救援隊分發了250條毯子和被子，並將250套幼童裝委託保健中心的員工幫忙送給偏遠社區的家庭。救援隊還分發用當地食材做成的純素食物給270位村民，同時提醒他們，這種純素食物最適合用來抗寒，他們的祖先從古代就一直沿用至今。歸途中，救援隊數度停留，將更多保暖的衣物送給那些無法前去村民活動中心領取的民眾。這些令人驚喜的禮物，帶給村民們美好的一天。









回到阿亞庫喬市（Ayacucho）後，救援隊為衛生部（Ministry of Health）、國際技術支援辦事處（International Technical Support Office）和國家民防機構（National Institute of Civil Defense）的代表們舉辦了一場純素晚宴，與他們一起討論全球暖化的議題及植物性飲食的解決之道。我們祈願秘魯人民受到保護，並發揮韌性來度過這些艱困的情況，也希望大家更善待環境，使這種極端氣候漸行消退。

清海無上師賑助秘魯寒流災民支出一覽表

（單位：新索爾）

內容	金額	收據
食物（橄欖油，純素蛋白，糖，葡萄乾，蔬菜，水果，麵包，能量棒，當地食材等）和生活用品（毯子，長褲，外套，童裝，毛衣，床墊和毛巾）	48,282	A
旅行開支（運輸，卡車租賃，汽油，機票，住宿等）	7,375	B
總計	新索爾 $55,657 (美元 $19,949)	

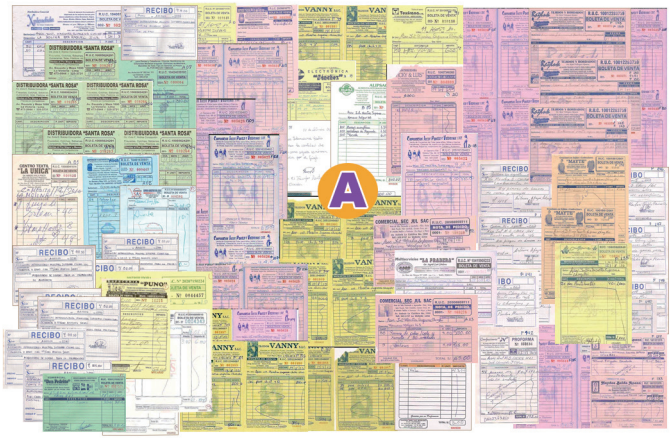

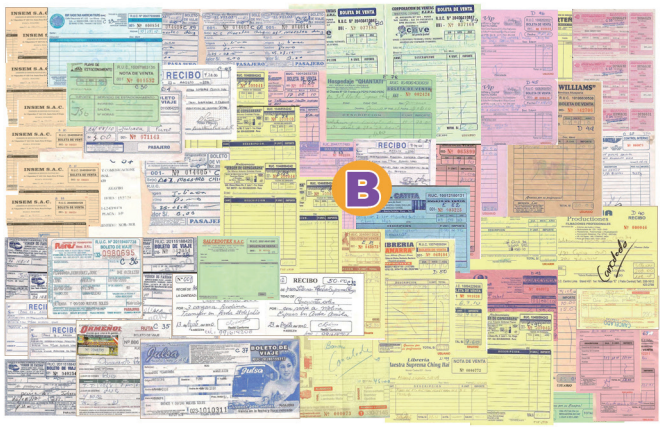

瓜地馬拉、宏都拉斯、尼加拉瓜、哥斯大黎加

將上帝的愛和及時援助傳送給貧苦災民

哥斯大黎加救援隊報導（原文為英文）

2010年9至11月，中美洲有許多國家遭到豪雨和熱帶風暴侵襲，結果引發了洪水、山崩和土石流，嚴重毀損了莊稼、建築物，並奪走許多人命。清海無上師慈悲捐贈超過5萬2千美元援助金，由哥斯大黎加的世界會會員數度前往災區提供援助，並安慰苦難災民的心。

瓜地馬拉山崩和洪水救援工作

9月初，瓜地馬拉因連下數週的雨而引發一連串山崩和洪水，對基礎設施造成嚴重破壞，有五十多人喪生，超過18人失蹤。總統阿爾瓦洛・柯隆（Álvaro Colom）宣佈全國進入緊急狀態，並由政府統籌安排救災工作。師父除了傳達她的愛和祝禱，並提供1萬5千美元援助金。接著在國家減災協調中心（Coordinadora Nacional para la Reducción de Desastres，簡稱CONRED）和紅十字會的協助下，世界會哥斯大黎加救援隊前往伊薩瓦爾省（Izabal）受災最嚴重的2個城市，一共分發了480袋食物與「緊急求救」傳單給6個社區。救援隊所到之處，孩子們都很高興拿到發給他們的糖果。

9月25日以前，熱帶風暴馬修（Matthew）為瓜地馬拉帶來豪雨，導致許多河川氾濫成災，好







幾個省分被水淹沒，還有一萬多人疏散到避難所。清海無上師捐贈了5千美元援助金，於10月初，在國家減災協調中心和當地政府協助下，世界會哥斯大黎加和美國救援隊前往災情慘重的聖羅薩省（Santa Rosa），提供急需的飲用水和食物給4個村莊的425戶家庭。

師父彷彿聽見災民痛苦掙扎的祈求，於11月又捐出1萬美元援助金，並指示世界會會員前往了解災民是否還有其他迫切需求，如小孩所需的衣服和毯子等。哥倫比亞和哥斯大黎加的救援隊於是前往北碇省（Petén）了解情況，國家減災協調中心主任尤巴尼・馬汀涅茲先生（Yobani Martínez）告知他們，確實有很多家庭仍在等待援助。救援隊立刻購買足夠供應550戶家庭1週的食物，在軍方和國家減災協調中心員工的協助下，提供救援包給急待援助的災民。師父的愛力和大慈悲心使災民們深受感動。

宏都拉斯風暴和洪水救援工作



在熱帶風暴馬修往北移到宏都拉斯造成水患後，災區有數千戶家庭被迫撤離，政府向全國發佈紅色警戒，並派出軍方人員連同3千名紅十字會工作人員協助救災。在不斷上漲的洪水中，許多人失去了一切，包括他們的農作物。哥斯大黎加的世界會會員聯合當地同修，運用師父的1萬美元捐款展開救援工作。他們聯繫宏都拉斯的消防局長卡洛斯・科德洛將軍（Carlos Cordero），對方不但親切地指導他們組織救災工作的最佳方法，還指派消防人員在消防局內幫忙打包買來的食物，同時安排運輸事宜。





10月時，救援隊走訪喬盧特卡省（Choluteca）佩斯皮里市（Pespire）的6個社區以及山谷省（Valle）納考梅市（Nacaome）的3個社區，一共幫助了八百多戶家庭。災民們極為高興和感激，因為對許多人來說，這是自急難發生以來首度得到援助，他們向師父獻上祝福、擁抱和十二萬分的謝意。

尼加拉瓜風暴和洪水救援工作



9月和10月所下的暴雨，造成尼加拉瓜的河川及首都馬納瓜（Managua）的馬納瓜湖水量大增，馬納瓜湖的水位比平常高出將近12公尺，導致六十多人喪生，一萬多人被安置到政府提供的收容所。世界會的哥斯大黎加救援隊運用師父提供的5千美元援助金，迅速準備足夠1千人食用1個月的糧食和一些衛生用品，連同「緊急求救」傳單和樣書，一起運送到6個主要的收容所。賑災期間，救援隊獲得費比歐神

父（Father Fabio）的協助。這位天主教神父十分感激師父的愛心捐助，並陪同他們拜訪國內最大的有線電視業者「克拉羅電視公司」（Claro TV），以及第十頻道（Canal 10）和生態頻道（Canal Ecologico）兩家電視台，促請他們傳播純素生活方式是解決全球暖化最好、最快又最有效方法的訊息。





哥斯大黎加豪雨和土石流救援工作



11月初，接連不斷的豪雨在全國各地引發土石流，至少有20人喪生、12人失蹤，並有約1,500人疏散到臨時收容所。政府發佈了紅色警戒，救援人員和人民也趕緊進行瓦礫的清除工作。

11月5日，哥斯大黎加救援隊運用清海無上師的7,500美元捐款，前往災情最慘重的帕里塔縣（Parrita Canton）分發900份衛生用品包給4個社區的家庭。他們還拜訪伊斯卡蘇縣（Escazú）一帶的收容所，除了分發「緊急求救」傳單，並為那裡的志工和災民烹煮美味的純素食物。



哥斯大黎加的世界會會員感謝所有官員和救難人員為確保災民安全所採取的愛心行動。他們對失去摯愛的人寄予深切的同情，並祈願人類能更加尊重與善待所有眾生和環境，進而使這類極端氣候狀況大幅減少。

清海無上師賑助中美洲災民支出一覽表

（單位：美元）

內容	金額	收據
瓜地馬拉賑災：		
食物（米，豆類，義大利麵，粗玉米粉，食用油，麵粉，麵條，大豆配方的嬰兒奶粉，飲用水等）	27,193	A
旅費（機票，住宿等）	3,763	
宏都拉斯賑災：		
食物（米，豆類，義大利麵，粗玉米粉，糖，食用油，鹽等）	9,766	B
旅費（機票，住宿等）	235	
尼加拉瓜賑災：		
食物（米，燕麥，小麥，巧克力花生穀粉，香蕉和糖）與生活用品（肥皂，漂白劑，T恤等）	4,818	C
旅費（機票，住宿等）	313	
哥斯大黎加賑災：		
生活用品（衛生用品，肥皂，牙刷，牙膏，毛巾，消毒劑和床罩）	7,500	D
總計	53,588	

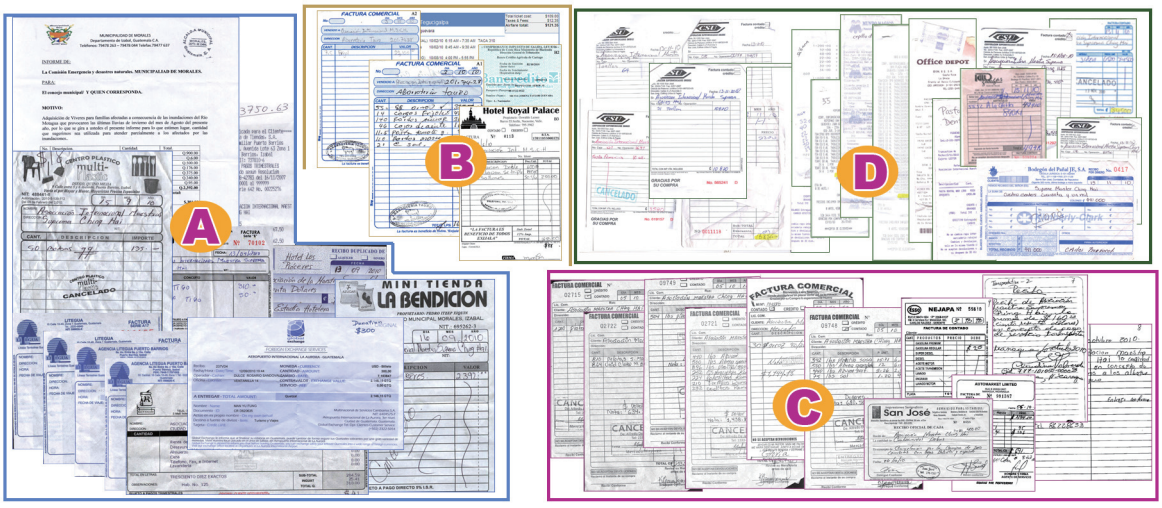

巴基斯坦

為受難的災民帶來愛心慰藉

福爾摩沙救援隊報導（原文為中文）

援助土石流災民







2010年初，巴基斯坦北方的罕薩（Hunza）發生土石流和山崩，阻斷了喀喇崑崙公路（Karakoram Highway）及罕薩河，當時有2個村落被淹沒在河中。巴基斯坦政府隨即將災民安置在較高且安全的地方。但由於被阻攔的水位持續升高，加上不時的大雨，隨時可能潰堤，到6月底，已有4萬5千位災民被安置在罕薩周圍的20個收容所裡。隨著冬季來臨，氣溫驟降，再加上缺糧，使得人民生活困苦，面臨生存的威脅。清海無上師得知後，立即指示世界會會員前往支援，並捐款1萬5千美元援助災民。

世界會救援隊於12月8日抵達巴基斯坦首都伊斯蘭瑪巴德。次日在拜訪該國國家災難管制中心後，得知罕薩地區南方的一個收容中心最需要幫助，此外，斯卡杜（Skardu）的情況比罕薩的收容所更危急，也亟需援助。救援隊隨即採購了食物及禦寒毛毯，於12月15日先出發前往斯卡杜。由於當地臨時緊急措施，我們不能完成行程，而委由當地非政府組織「全方位環保協會」（All Green），於12月19日和20日代為分發物資給斯卡杜和罕薩地區的災民，總共發放了400份食物及160條毛毯。

感謝上帝加持，雖然情勢艱難，但最終仍順利透過當地的非政府組織，將充滿師父愛心的物資送給災民。

援助水患災民

2011年3月，巴基斯坦首都伊斯蘭瑪巴德東北方50公里處的穆里（Murree）發生水災，有3千戶家庭遭受影響。清海無上師愛心捐贈1萬5千美元，並指示世界會會員前往援助。

3月26日，來自福爾摩沙的世界會救援隊抵達伊斯蘭瑪巴德後，隨即深入了解災區情況。救援隊發現，雖然許多組織已提供糧食援助，但災民仍需禦寒物品，因此決定發送毛毯給他們。救援隊訂購了600條毛毯，於3月31日發送給災區9個村落的300戶家庭，同時也準備許多糖果給孩童們。災民收到這些禮物，都欣喜不已。

祈願人們能改採純素的生活方式，與大自然和諧共處，以避免未來再度發生這類災難。







清海無上師賑助巴基斯坦土石流及水患災民支出一覽表

內容	金額		收據
	當地貨幣	美元	
土石流援救： 食物（白米，麵粉，鹽，豆子，油，糖）、毛毯	巴基斯坦盧比 $1,281,000	15,000	P1
水患援救： 毛毯		15,000	P2
總計		美元 $30,000	

註：參與救援的同修全程自費交通、食宿等開銷

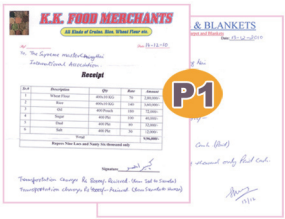



孟加拉

援助孟加拉最困苦的災民

福爾摩沙救援隊報導（原文為中文）



水患援救

2010年9月，連日的暴雨在孟加拉北部雅魯藏布江沿岸引發洪水氾濫，受災人數超過9萬5千人。清海無上師獲悉後，立即撥款1萬5

千美元，並指示世界會會員前往災區幫助最困苦的人。世界會福爾摩沙救援隊於10月1日抵達孟加拉首都達卡（Dhaka），在與孟加拉關懷協會（CARE Bangladesh）的人員會商後，決定將賑災重點放在錫拉杰甘杰（Sirajganj）及謝爾布爾（Sherpur）的沙洲受災戶。



10月3日和4日，救援隊先後前往該2區勘察災情及了解災民的需求，隨後採購了米、小扁豆、鹽、大豆油等物資。由於10月6日在謝爾布爾發放物資後，隨即風雨交加，基於安全上的顧慮，救援隊於10月8日邀請政府官員出席見證，將剩餘物資委請孟加拉關懷協會代為發放給錫拉杰甘杰災民。總計發放給1,550戶受災家庭，孤苦老人、寡婦及孤兒均獲得雙份物資。救援隊也購買了2組鐵皮建材，送給住在河岸而房子被大水沖走的2戶災民，作為建屋之用。



祈願在上帝的加持下，災民能儘快恢復安定的生活；也期望世人都能選擇慈悲的純素生活方式，使這類災難減至最少。

寒潮援救

2011年1月初，孟加拉遭受前所未有的寒潮侵襲，造成數十人死亡，其中多數是兒童。清海無上師再次表達關心與祝禱，並指示世界會會員前往災區幫助最困苦的災民，同時撥款1萬5千美元用以購買禦寒物品。



救援隊於1月26日前往孟加拉賑災，在與當地方便法同修聯繫之後，決定前往較偏遠的古里格拉姆縣（Kurigram）提供援助。世界會會員隨即前往災區分發了採購的2,300件毛毯，還有「緊急求救」傳單及相關文宣，讓政府官員和民眾了解如此極端氣候的成因及有效的解決之道。當地人民都很熱誠的回應，並對清海無上師的愛心援助表達深切的謝意。



清海無上師賑助孟加拉水患及寒潮災民支出一覽表

內容	金額	收據
水患援救： 食物（米，小扁豆，鹽，大豆，油，糖果）、包裝袋、鐵皮屋頂、運輸費	塔卡 $1,100,625 (美元 $15,286)	A~C
寒潮援救： 毛毯	美元 $15,000	D
總計	美元 $30,286	

註：參與救援的同修全程自費交通、食宿等開銷

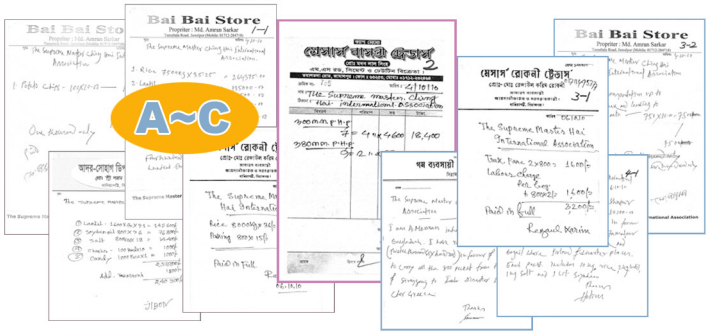

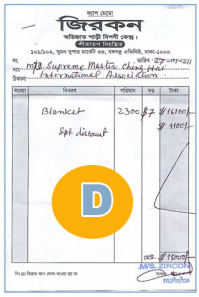

菲律賓

上帝聖愛澤被菲律賓人民

菲律賓及福爾摩沙救援隊綜合報導（原文為英、中文）



大火災民深受師父無邊的愛力所感動

2010年5月15日星期六，一場起因不明的大火在文珍俞巴市（Muntinlupa City）古邦里（Barangay Cupang）的一處住宅區延燒7個小時，約有800棟房宅被夷為平地，導致受災民眾達4千人。5月27日，菲律賓當地的世界會會員展開救援行動，傳達師父的愛心關懷，並運用師父慷慨捐贈的1萬5千美元援助災民，分送睡墊、床墊、食物和衛生用品等急需物資，為受助者的內心帶來慰藉與欣喜。許多人都想知道師父是誰，並對及時收到這些裝有一切他們所需又幫助很大的救援物資，深表謝意。

隨後救援隊還運用剩餘的援助金，幫助馬尼拉大都會附近地區二百多戶受災較輕的家庭。救援隊很感謝師父讓他們有這個機會與不幸的人分享他們的愛。

兩度援助颱風災民

10月18日，梅姬颱風（Megi）侵襲菲律賓的卡加延河谷地區（Cagayan Valley），有很多建築物的屋頂被狂風掀走，農作物也遭到毀損。師父對災民極為關切，立即捐出1萬5千美元，並指示世

界會會員前往賑災。

由福爾摩沙及當地的同修組成的救援隊即刻趕赴災區。在了解災情後，救援隊決定將救災工作集中在伊基格（Iguig）、潘納布蘭卡（Penablanca）、阿爾卡拉（Alcala）等急需救援的城鎮，於是他們立即採購所需物資，並連同「您也可以選擇這樣的生活」傳單迅速分發給3,620人。那些災民很感激師父的愛心援助。他們並說傳單的內容很有助益。社會福利發展局的一位官員甚至索取更多傳單，準備分發給當地的所有住戶。救援隊還運用剩餘的經費購買白米、餅乾和糖果，送給索拉納鎮（Solana）和卡瓦揚市（Cauayan）的孤兒院。





11月初，梅姬颱風引發的豪雨不斷，嚴重影響了5個省14萬5千人的生活，卡加延省等地區遭受有史以來最嚴重的水患，至少有11人喪生。清海無上師得知災情後，再次撥款2萬美元，並指示世界會會員將她的愛心關懷帶給急需幫助的災民。福爾摩沙救援隊於11月10日前往卡加延災區，並在災民安置中心發放民生物資，每戶都收到白米、醬油、醋、鹽、粘米粉和糖果等救援物資，總計有47個鄉鎮的6,582戶受災家庭受助。





賑災期間，土格加勞市（Tuguegarao）的市長伉儷連續3天陪同我們的救援隊到各個鄉鎮發放物資給災民。市長尼卡諾・德里昂先生（Nicanor de Leon）每到一個鄉鎮，就呼籲大家改變飲食來拯救地球。他介紹師父的訊息及理念，讓他們了解全球暖化的最大原因是肉食所引起。許多人也都認同拯救地球的最佳方式，就是採行蔬食飲食。

救助土石流和洪水災民

將近12月底時，菲律賓東部因豪雨而引發土石流和洪水，有40,656戶家庭和208,443人受到波及。由菲律賓與福爾摩沙世界會會員組成的救援隊，帶著師父愛心捐贈的1萬5千美元，於2011年1月12日抵達災情慘重的阿爾拜省（Albay）的首府黎牙實比市（Legazpi），提供內含食物和衛生用品的救援包給每個不幸的家庭。次日，救援隊則前往馬尼托（Manito）、聖多明哥（Santo Domingo）和馬里利帕特（Malilipot）等鄰近城鎮探訪約莫15個疏散中心，並分發總計1,600個救援包。接著，他們又搭船前往位於偏遠的巴卡開島（Bacacay）上的兩個收容所，分發救援物資給那裡的窮苦民眾。

救援隊誠摯感謝當地的社會福利發展局、省長辦公室、省社會福利處和軍方人員在救災期間協助他們。

2011年2月初，菲律賓西南部的蘇祿群島（Sulu Archipelago）遭受長達一星期的猛烈暴雨襲擊，導致山洪爆發，並掀起滔天的巨浪和一場暴風雨。霍洛島（Jolo Island）上的水位高達9英尺，淹沒

了大部分地區，共有5,494戶家庭受到影響。一得知這項消息，師父立刻捐贈2萬美元，並指示世界會會員前往災區傳達她的愛，為最弱勢的民眾提供緊急援助。

2月13日，一支由福爾摩沙、韓國和當地的世界會會員所組成的救援隊飛往三寶顏市（Zamboanga City），再搭船前往霍洛島。經由上帝的安排，他們在船上分發「緊急求救」傳單和小手冊時結識兩名乘客，願意將救援隊介紹給霍洛島的社會福利局官員，以協助他們從事救援工作。接下來3天，在當地警察、政府官員與志工的熱心協助下，救援隊得以運送內含急需的食物、水和其他物資的救援包，給包括聖雷蒙多（San Raymundo）、中國碼頭（Chinese Pier）、阿斯圖里亞斯（Asturias）、阿拉特（Alat）、圖雷（Tulay）和塔庫塔科（Takut-Takot）在內等許多村落的將近5千戶家庭，這些受助家庭都很感激。







霍洛島上的DXMM調幅廣播電台並對這項救援行動進行報導，讓我們的世界會會員有機會對島上所有居民講述氣候變遷和純素的解決之道。市長胡森・阿敏（Hussin U. Amin）也對這項全球暖化的重要訊息表示感興趣，並說他會倡導此一訊息。救援隊員們感謝上帝在他們執行任務時所做的美妙安排和庇佑。他們祈禱所有菲律賓人都能早日改採慈悲的植物性飲食，以避免未來又發生災難。

3月18日，豪雨侵襲菲律賓中部的雷伊泰省（Leyte），造成洪水暴發及土石流，奪去了一家7口的性命，而保和省（Bohol）也有多人喪生。維薩亞斯群島（Visayas）中部和南部共有7個省分受到波及。

福爾摩沙和菲律賓的世界會會員組成一支救援隊，帶著師父愛心捐贈的1萬5千美元，於3月28日抵達雷伊泰省。他們根據當地官員的評估，提供了3,100份食物包，連同「緊急求救」傳單分發給2個城市。在執行任務時，他們遇到當地DYBR蘋果電台的播音員艾爾弗瑞多・傑卡先生（Alfredo D. Jaca），他很想獲得更多有關氣候變遷的訊息。因此同修送給他一本師父的最新著作《和平曙光：有機純素化解全球危機》。2天後，這個當地的廣播電台製播了一個長達2小時、有關氣候變遷和純素解決之道的節目。





布魯桑火山爆發的災民接獲愛心援助

一得知菲律賓索索貢省（Sorsogon）的布魯桑火山（Mount

Bulusan）於2月21日噴發，清海無上師立刻愛心捐贈1萬美元援助金，由福爾摩沙的世界會會員前往協助救災工作。雖然天候惡劣，但救援隊最終仍在3月6日抵達目的地，並拜會了索索貢省災害防治管理處（Disaster Risk Management Office）的處長荷西・洛佩茲先生（Jose F. Lopez），對方並提供他們受災戶的最新資料。





在索索貢省搜救隊志工、省社會福利發展處和各地方政府的協助下，救援隊得以運送4,500份食物包給伊羅辛（Irosin）和朱班（Juban）等城鎮最弱勢的家庭，每份食物包內都含有3公斤米、醬油、醋和洗衣皂。洛佩茲先生代表所有喜獲援助的民眾，感謝師父對菲律賓人持續不斷的慷慨援助。

清海無上師賑助菲律賓災民支出一覽表

（單位：菲律賓披索）

內容	金額	收據
火災救援： 食物（米，麵包，麥片，便當，食用油，醬油，醋，咖啡，餅乾，紅糖，糖果和鹽）、救援物資（睡墊，床墊，肥皂，袋子，桶子和勺子）、救援物資的運輸費	702,690	P1
颱風救援： 食物（米，食用油，粘米粉，醬油，餅乾，糖，醋，鹽和糖果）、救援物資的包裝和運輸費	1,521,237	P2
土石流和水災救援： 食物（米，水，食用油，糖，醋，鹽，粘米粉，醬油，餅乾，糖果和飲料）、清潔用品（沐浴和洗衣皂）、救援物資的包裝和運輸費	2,143,236	P3
布魯桑火山爆發救援： 食物（米，醋，醬油，餅乾）和肥皂	434,565	P4
總計	菲律賓披索 $4,801,728 (美元 $109,537)	

註：參與救援的同修全程自費交通、食宿等開銷

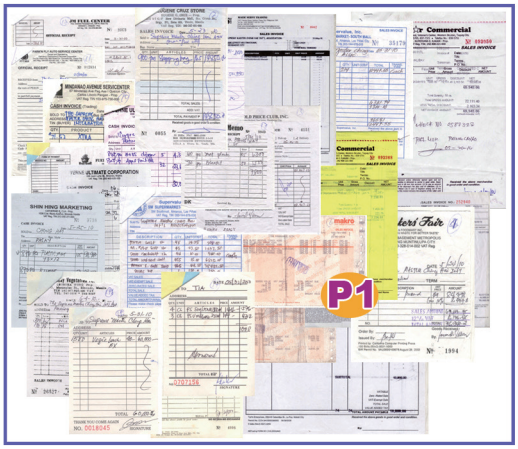

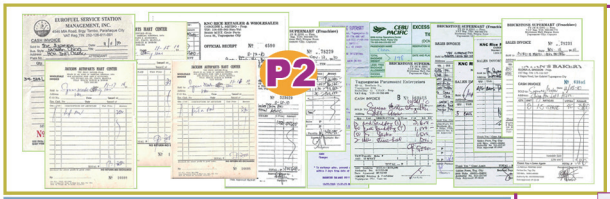

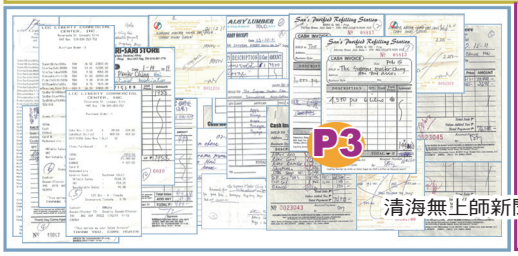

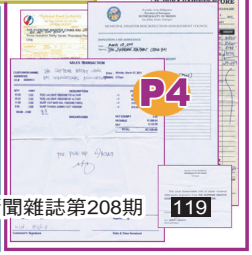

印尼

援助飽受蹂躪的災民

印尼新聞組報導（原文為印尼文）

自2010年10月以來，一連串天災接踵而至，攪亂了印尼人民的生活。清海無上師感受到災民的需求，多次愛心捐款，資助當地世界會會員展開救援行動。



西巴布亞省（West Papua）和東努沙登加拉省（East Nusa Tenggara）洪水賑災

10月4日，印尼東部省分因豪雨導致洪水爆發並發生土石流，毀損了5個村莊數以千計的建築物、橋樑和道路。有五千多位居民被迫撤離家園，暫時棲身在緊急避難所，至少有148人喪生、一百多人失蹤，以及大約1千人受傷。





10月10日，在得知被安置於曼諾瓦里市（Manokwari）軍分區司令部（Kodim）和山林管理訓練營（Forestry Training Camp）的四千多位災民急需食物後，雅加達小中心的世界會會員組成了一支救援隊，運用師父愛心捐助的1萬美元，以及當地同修捐贈的約5,700美元，在印尼紅十字會協助下，提供營養的純素晚餐給700位災民，並分發當地服飾「紗籠」、驅蟲劑、墊子、嬰兒用品、衛生用品和學校用具等緊急物資。救援隊還藉此機會分發「緊急求救」傳單，並向當地人解釋全球暖化的根本原因為肉食。許多人都非常關心氣候危機，並渴望知道如何盡一分心力。

11月3日，中南帝汶縣（South Central Timor）托伊拿薩鎮（Toinasa）的斯基努村（Skinu）因連續豪雨驟然引發洪水氾濫，毀損了約180棟民宅，有三百五十多戶家庭受到影響。雅加達小中心的一位代表立刻送去急需的食物、毯子和煤油。村長和災民協調專員都非常感謝清海無上師的愛心關懷。

明打威群島海嘯救災



10月25日，一場規模7.7的地震襲擊印尼蘇門答臘島（Sumatra）的西部海岸。地震後引發的海嘯，重創明打威群島（Mentawai Islands）的數個島嶼。估計約有400人喪生、300人失蹤，還有將近6萬5千人受到波及。清海無上師立刻致上深切的哀悼和祝禱，並捐贈1萬美元援助陷於困境的災民。印尼的世界會會員也捐助1萬美元，並組成一支救援隊，為災民提供援助。



經與印尼巴東（Padang）紅十字會洽詢後，救援隊採購了食物、水、帳篷、衣物、廚具和藥品。他們先乘坐飛機再轉搭船，經過數天的旅程後，終於在11月4日的深夜抵達明打威島的西卡卡普港（Sikakap），並立即將急需的藥品運送到西卡卡普診所。次日，救援隊與西蘇門答臘災害管理處合作，將所有的賑災物資裝上兩艘小船，運往明打威群島北巴蓋島（North Pagai）和南巴蓋島的8個村落，並分送給災民，這些村落包括：馬拉科帕蒙加（Malakopak Monga）、薩比列（Sabiret）、艾魯帕拉波亞特（Eruparaboat）、小蒙特（Small Muntei）、大蒙特（Big Muntei）、普羅羅蓋特（Purorogat）、蒙特巴魯巴魯（Muntei baru-baru）和阿薩汗（Asahan）。承蒙上帝恩典，途中船隻雖數度拋錨，所幸都得以修復。受助者非常感激師父的及時援助，也向師父獻上祝福與愛。







爪哇島默拉皮火山爆發賑災

位於印尼日惹省（Yogyakarta）和中爪哇省（Central Java）邊界的默拉皮火山（Mount Merapi），是世界上最活躍的火山之一，經過數週地震活動不斷增多後，在10月26日爆發。根據報導，這一連串火山噴發是近100年來最大的一次。過去3週，默拉皮火山從火山口釋出的噴發物，約達1.5億立方公尺，波及到斯萊曼（Sleman）、克拉登（Klaten）、波約拉利（Boyolali）和馬格朗（Magelang）等縣，造成約38萬4千人流離失所，還有超過680人傷亡。

從災難發生的第2天起，當地的世界會會員就在日惹市和梭羅市（Surakarta）的「Loving Hut」餐廳支援下，分送了約二百多份便當給逃離家園的災民。11月5日，當危險區域擴大到火山口周圍20公里時，日惹小中心也被迫遷移到市中心一處比較安全的地方。儘管情況危險，日惹小中心仍於次日與來自雅加達小中心的志工合作，運用師父1萬5千美元的愛心捐款和印尼各地世界會會員捐助的款項，展開救援工作。

在當地紅十字會的請求下，世界會會員於可開米村（Keceme）和切彭肯村（Cebongan）設立了兩處純素的公共廚房，為數百位流離失所的民眾提供午餐和晚餐。有些災民更自願幫忙準備膳食，並在過程中學到烹調純素餐點的新技能。

世界會會員還分發了泗水（Surabaya）小中心所提供的500份衛生用品包、500份嬰兒用品包、1千條紗籠、400條毯子和一些新衣服給幾個難民營。此外，他們還捐贈了200萬印尼盾（約200美

元）給日惹動物之友（Animal Friends Jogja）、雅加達動物救助網（Jakarta Animal Aid Network）與紅毛猩猩保護中心（Centre for Orangutan Protection），以支持他們援救並照顧受傷的猴子、鳥和松鼠等動物的義行。

在克拉登縣（Klaten）的德勒斯村（Deles），世界會會員另外捐贈了200萬印尼盾給愛護動物的環保人士蘇基文・莫察・普拉多莫先生（Sukiman Mochtar Pratomo）。「無上師電視台」曾經特別報導過，他多年來在默拉皮火山頂附近努力種植水果以餵食猴子的事蹟。據蘇基文先生表示，火山爆發最大的那次，有塊崩落的巨石眼看就要直接砸到他的村子，卻奇蹟般地轉向，彷彿他住的村子受到無形的圍牆保護著。此外，世界會會員也帶了些香蕉、玉米、番石榴和木瓜給猴子吃。

火山活動平息後，世界會會員仍持續進行救援工作直到11月26日，分發了1.2噸的米和植物性蛋白給邦加薩里（Banjarsari）、萊多克・蘭姆棚（Ledok Lempong）和希多薩里（Sidosari）等3個村落的250戶家庭。

參與賑災的同修都非常感激，能有此機會與災民和受災的動物分享師父無條件的愛。他們祝福勇敢的印尼人民能憑藉毅力，儘快從磨難中站起來，也祈願他們能努力採取溫和、愛心的純素生活方式，來保護地球、保護他們自己和動物朋友們。







清海無上師及其世界會賑助印尼災民支出一覽表

（單位：印尼盾）

內容	金額	收據
西巴布亞省和東努沙登加拉省洪水賑災： 食物（米，綠豆，大豆，嬰兒食品）、維他命、藥品、衛生用品、學校用具、嬰兒用品包、紗籠、墊子、運動器材、毯子、煤油和雜項支出（橫幅，機票，住宿等）	161,950,100	A
明打威群島海嘯賑災： 食物（米，綠豆，豆漿，速食麵，餅乾）、水、衣服（紗籠、T恤，長褲，短褲）、藥品、雜項支出（貨車/船隻租賃費，燃料等）	164,618,000	B
默拉皮火山爆發賑災： 食物（米，麵粉，糖，油，豆類，醬油，豆腐，水果，蔬菜，調味料等）、生活用品（肥皂，毯子，毛巾，驅蚊劑，嬰兒衛生用品包，水桶，筆記本，麥克筆等）、慰問金、旅行雜支	159,436,566	C
總計	印尼盾 $486,004,666 (美元 $54,233)	

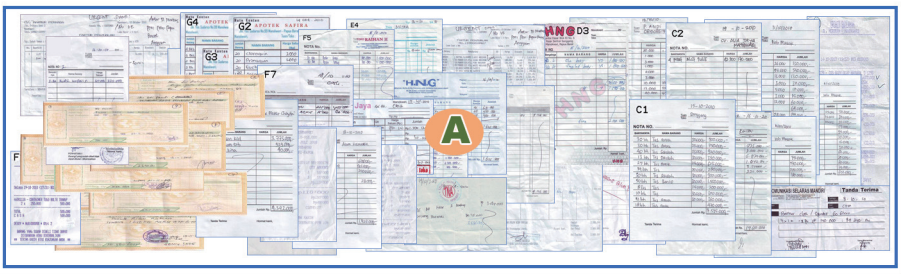

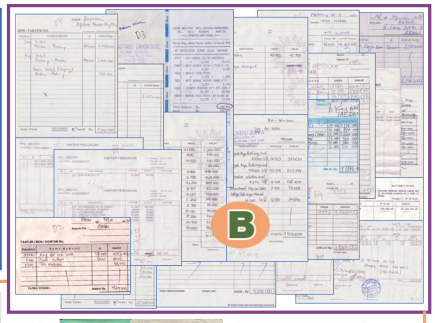

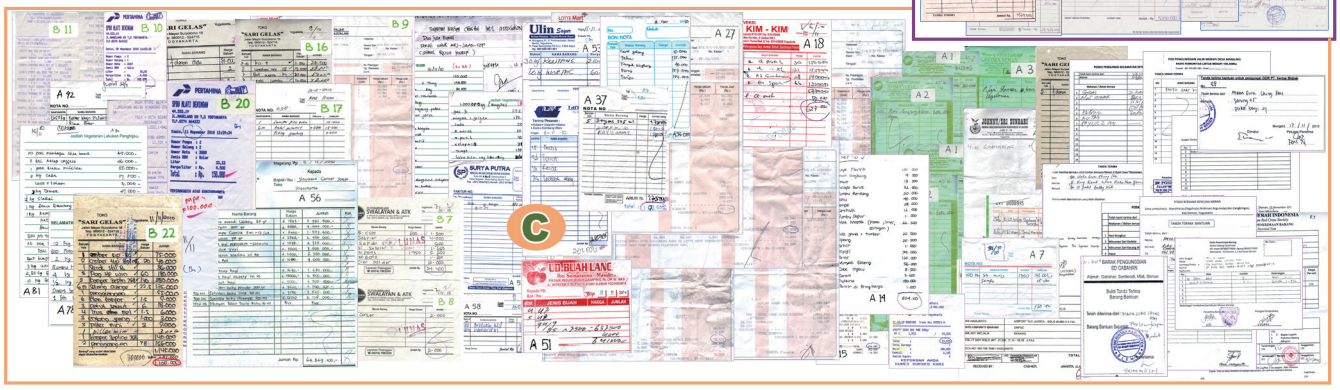

斯里蘭卡

把師父的愛帶給水患災民

斯里蘭卡救援隊報導　（原文為英文）

從2010年12月底開始，斯里蘭卡東岸連續幾週慘遭大雨襲擊，迫使三十多萬人撤離家園。許多村落供應中斷，數萬公頃稻田也被水淹沒。據估計，受災民眾超過一百萬人。雖然政府已派遣軍隊展開救援工作，但災區仍需更多的援助。

清海無上師對災民深表同情，提供1萬5千美元援助金，並指示世界會會員運送緊急物資給最需要的人。2011年1月6日，世界會福爾摩沙救援隊飛抵斯里蘭卡首都可倫坡（Colombo），接著又長途跋涉了9小時，才抵達東部省（Eastern）急需援助的拜蒂克洛市（Batticaloa）。

在區部秘書維爾瓦拉塔南先生（Vilvaratanam）和拜蒂克洛工商會（Batticaloa Chamber of Commerce and Industry）會長尤嘉瓦爾先生（Yogaverl）陪同下，他們走訪當地的庇護所評估情況。救援隊並把車上剩下的所有食物送給一位待在寺廟廢墟的101歲盲人，並確保他和他的家人會得到更多物資。

在當地志工協助下，救援隊為溫尼齊切（Unnichchei）、北阿伊提亞馬拉伊（Ayithiyamalai North）、內迪亞瑪杜（Nediyamadu）和







拜蒂克洛工商會會長尤嘉瓦爾先生向世界會會員致上當地政府和組織的感謝函

瓦烏那提伊夫（Vavunatheivu）4個村落的1,368個家庭購買及載送救援物資。然而，由於1月8日開始又出乎意料地連續降雨，他們只好延至道路可以通行後才發放物資。



長期降雨使更多人受到影響，許多人都到城裡尋找食物。救援隊馬上為一所基督教的衛理公會教堂（Methodist Church）購買1,100公斤白米，並為拜蒂克洛工商會的工作人員購買20公斤扁豆泥，因為這兩個單位都在發放食物給民眾。此外，他們還捐贈28,318斯里蘭卡盧比（相當於255美元）給當地的一間寺廟（Sri Sithravelaudha Temple），以便為民眾提供素的熱食，並致贈一些慰問金給救援隊下榻旅館附近的13位災民。





由於洪水情勢險惡，救援隊被勸告離開該國。待雨勢停歇後，尤嘉瓦爾先生和當地的志工順利發放了所有1,368份救援包。受助者首度得到援助都極其高興，並對師父的愛表達誠摯的謝意。

1月中旬，斯里蘭卡中部和東部又遭受另一次嚴重洪災，摧毀了十萬多英畝農地，波及一百多萬民眾。政府表示，這次洪災是2004年海嘯發生以來最惡劣的天災，並出動了三萬多名海軍及空軍人員協助救災。





來自福爾摩沙及其他國家的世界會會員帶著清海無上師愛心捐贈的2萬美元，再次與當地的救援隊合作，為拜蒂克洛縣的災民提供緊急援助。他們與政府代表暨縣府秘書長桑塔拉姆・阿祿瑪伊納亞罕先生（Suntharam Arumainayaham）會商，並取得急需幫助的災民名單後，馬上準備了2,250包食品，發放給瓦拉伊切奈（Valaichenai）、阿拉彥帕提（Arayampathy）、嘉彥提帕拉（Jayanthipara）、嘉納森瑞彥（Garnasnriyam）和提瑞伊馬杜（Thiraymadu）等地的災民。



單純的斯里蘭卡人在收到這些物資後，都滿懷對上帝的愛與感激，露出美麗的笑容。我們感謝善心的當地官員和志工幫助救援隊完成使命。祈願斯里蘭卡人迅速改採更慈悲的生活方式，以與大自然和諧共處。

清海無上師賑助斯里蘭卡水患災民支出一覽表

（單位：斯里蘭卡盧比）

內容	金額	收據
食物（扁豆泥，米，麵粉，素肉，糖，茶葉等）	3,786,814	A
救援物資（床單，紗籠布料，毛巾，床墊，肥皂，蠟燭和牙粉）	72,098	B
藥品（止痛藥）	32,832	C
致贈慰問金給13位災民	6,500	D
總計	斯里蘭卡盧比 $3,898,244 (美元 $35,130)	

註：參與救援的同修全程自費交通、食宿等開銷

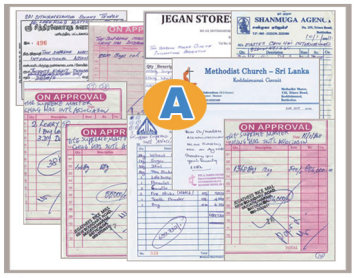

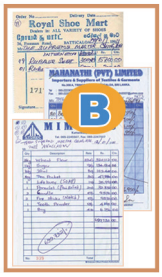





泰國

慰問受困的洪水災民

曼谷新聞組報導（原文為泰文）

從去年10月中旬開始，泰國中部和東北部至少有13個省分，因雨季期間的連日大雨而引發洪災，使得呵叻府（Nakhon Ratchasima）面臨50年來最嚴重的水患。截至10月23日，受災人數已超過140萬人，有數千人逃到較乾燥的地區，還有許多農田被水淹沒。中央政府派出軍隊、警察和志工前往救援及撤離居民，許多地區甚至得動用船隻，他們還提供食物給發生水患的社區和受困民眾。大城府（Ayutthaya）中部著名的旅遊勝地「大象村」（Elephant Village），也有92頭瀕危的大象被官方遷移至安全的地區。





清海無上師致上她的誠摯祝禱和愛心關懷，並捐贈1萬美元，資助曼谷小中心的世界會會員展開救援工作。10月21日，救援隊分發了約500份由呵叻府的「Loving Hut」餐廳準備的純素餐點給北通猜縣（Pak Thong Chai）的民眾。受助者在遭逢困境時收到如此健康營養的餐點，都感到無比欣喜。





10月25日，救援隊準備了2千份裝有食物、水、藥品和全球暖化傳單的緊急賑助包後，即兵分兩路，一組前往泰國東北部呵叻府的披邁縣（Phimai），另一組前往中部地區的大城府和北標府（Saraburi）。在呵叻府副府長蘇馬克・普林蘇托先生（Somak Prinsutho）的協助下，第1組分發了1千份賑助包給塔瑯鄉（Tha Luang）天姆拉村（Tamra）和農芒村（Nong Moung）的受災戶。另一組則在中部地區分發賑助包給呈娘縣（Tha Ruea）的950戶家庭，以及萬謨縣（Ban Mo）卡可波村（Khok Bo）的50戶家庭。

隔天，4名救援隊員前往大城島（Ayuthaya Island）的高萊村（Kao Loi），當地居民在水患發生2週後，仍未獲得任何援助。救援隊提供米、水、純素食品和「緊急求救」傳單給250戶需要幫助的家庭，並分發糖果給孩子們。大家收到這些救援物資後，都非常高興，也很感激。

同一個月份，泰國南部也發生嚴重水患，造成重大損失。在宋卡府（Songkhla）拉若縣（Ranot）縣長維拉特・坦哈文（Wirot Tanhawan）的請求下，當地的世界會會員運用師父的5千美元捐款，準備了700份食物和飲料，於11月8日分發給當地的村民。次日，經與沙聽拍縣（Sathing Phra）縣長普拉席特・斯圖金塔拉（Prasit Situtjindara）洽詢後，他們又提供2,100片屋瓦和固定瓦片的鉤子給那裡的村民。

12月，慈悲的師父一聽到博他侖府（Phatthalung）帕雲河口縣（Pak Phayun）有4戶家庭深陷困境，2個月來還未得到任何援助，便提供5千美元給他們整修房屋。當這4戶家庭分別從世界會會員手中獲得37,500泰銖援助金時，都非常感激，並請求世界會會員代為轉達他們對師父的由衷謝意。

送暖到寒流災區



12月19日，泰國防災減災廳（Department of Disaster Prevention and Mitigation）宣佈北部和東北部有20個省分為冬季災害區，當地的氣溫已降至攝氏8度以下。內政部指示成立特別救援中心，同時也向受災省分提供經濟援助。類似的災難公告，在11月中旬北部和東北部12個省分發生異常嚴苛的氣候時，才剛剛發佈過。

2011年1月14日和15日，曼谷和清邁的世界會會員帶著師父的愛心、祝禱及1萬5千美元捐款，準備了 2千條毯子和「緊急求救」傳單，以及給孩子吃的甜食和豆奶，發放給湄宏順府（Mae Hong Son）夜拉蓮縣（Mae La Noi）和邦瑪帕縣（Pang Mapha）最貧困的山區居民。大約1週後，又





另外分發800條毯子給那空拍儂府（Nakhon Phanom）和莫拉限府（Mukdahan Province）的受困民眾。

我們感謝泰王陛下、王儲殿下、泰國和緬甸官員，以及其他所有致力減輕災情的人。祈願佛菩薩保佑泰國人民，同時也讓我們努力培養更仁慈、更具環保意識的生活方式，以減少這種劇烈的氣候。

清海無上師賑助泰國水患和寒流災民支出一覽表

（單位：泰銖）

內容	金額	收據
泰國中部和東北部水患賑災： 食物（米，水，豆奶，糖果，速食麵，醬油，食用油，蔬菜等）、藥品和旅行開支（汽油，貨車租賃等）	318,711	A
泰國南部水患賑災： 食物（米，餅乾，豆奶，水）、建材（鉤子，乙烯基塑料，屋瓦等）和旅行開支 致贈4戶家庭的援助金	148,485 150,000	B
寒流賑災： 2,800條毯子、豆奶、甜食和旅行雜支	457,020	C
總計	泰銖 $1,074,216 (美元 $35,807)	

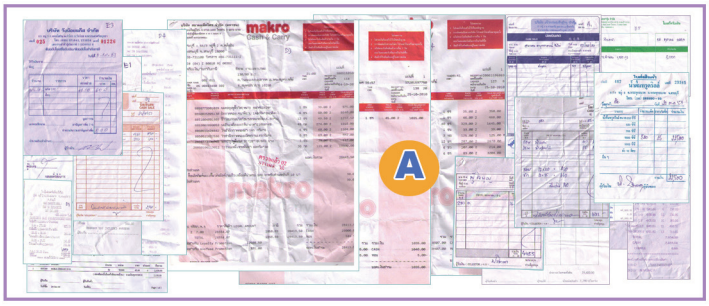

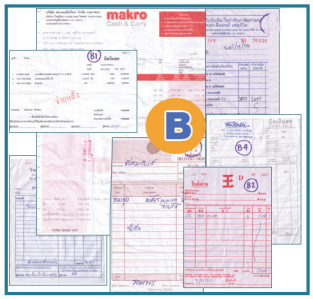

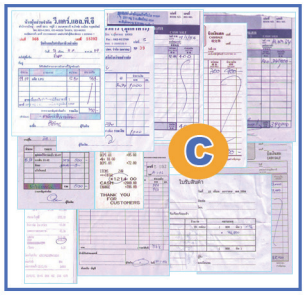

悠樂

及時援助水患災民

悠樂新聞組報導（原文為悠樂文）



由於全球暖化影響加劇，自2010年10月至12月，悠樂有許多地區遭受一連串的洪水侵襲。世界會會員遵照清海無上師的救助災民指示，執行了兩次救援計畫以減緩災情。

第一次水患賑災

2010年10月初，連續兩次水患使悠樂中部遭受重創，造成了生命財產的損失，尤其是河靜省（Hà Tĩnh）的羽光縣（Vũ Quang）和錦川縣（Cẩm Xuyên）。為了安慰受苦的災民，來自北悠樂的救援隊運用清海無上師提供的1萬美元及世界會會員捐贈的7,200美元，在執行救援工作的那3天，分發食物與慰問金給錦詠村（Cẩm Vịnh）、德興村（Đức Hưng）和德聯村（Đức Liên）共計296個受災戶。受助者對師父的慈悲善行極為感動，並仔細聆聽世界會會員解說這些災難的根本原因及防治之道。當地的領導們也代表人民，對師父的愛心關懷表達了由衷的謝意。

第二次水患賑災

10月24日清晨，壘河（Luỹ River）上游出現1996年以來最強烈的暴雨，導致南部平順省（Bình Thuận）北平縣（Bắc Bình）的梁山（Lương Sơn）爆發洪災，不僅破壞主要的公路，淹沒1千戶民宅，還毀損了近百公頃的農作物。次日，漲潮也導致西貢河（Sài Gòn River）氾濫成災，城裡的20幾條街道被水淹沒。由於沙袋築堤已無法阻擋洪水入侵，許多市民只得用抽水機抽出屋內的積水。11月中旬，更多豪雨使南部和中部省分的人民生活更加困苦。

清海無上師懷著深切的同情，立即提供1萬美元援助金。當地的世界會會員運用這筆善款連同世界會會員捐贈的9千美元，於11月14日至12月10日展開救援工作。除了致贈慰問金給受災戶外，他們還分發了1,065個禮物包，內含各種必需品，如食物、毯子、暫時覆蓋屋頂的防水布，還有給孩子們的糖果和筆記本。







我們感謝清海無上師無條件的愛心，並祈願悠樂災民受到保護。祝福他們儘速回復正常生活，也希望大家都能覺醒，了解到盡己之力照顧地球及其居民的必要性。

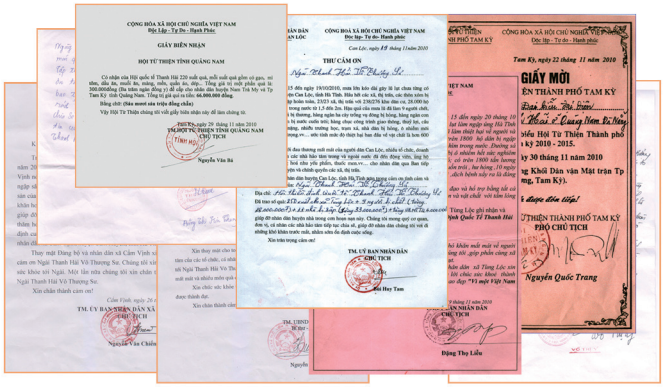
CỘNG HÒA XÃ HỘI CHỦ NGHĨA VIỆT NAM
Độc Lập - Tự Do - Hạnh Phúc
GIẤY BIÊN NHẬN
HỘI TỪ THIỆN TỈNH QUẢNG NAM
CHỦ TỊCH
Nguyễn Văn Bá
CỘNG HÒA XÃ HỘI CHỦ NGHĨA VIỆT NAM
Độc lập - Tự do - Hạnh phúc
THƯ CẢM ƠN
TM. ỦY BAN NHÂN DÂN
CHỦ TỊCH
Đặng Thọ Liễu
CỘNG HÒA XÃ HỘI CHỦ NGHĨA VIỆT NAM
Độc lập - Tự do - Hạnh phúc
Tam Kỳ, ngày 22 tháng 11 năm 2010
GIẤY MỜI
ỦY BAN NHÂN DÂN THÀNH PHỐ TAM KỲ
PHÓ CHỦ TỊCH
Nguyễn Quốc Trang

←當地政府官員的感謝函

清海無上師及其世界會賑助悠樂中部水患災民支出一覽表

（單位：越南盾）

內容	金額	收據
食物（米，速食麵，穀粉，米糕，豆奶，麵包，糖果，食用油等）	224,700,000	A
生活用品（衣服，鞋子，毛毯，防水布和筆記本）	100,000,000	B
交通及其他開支	108,800,000	C
致贈296戶家庭的慰問金	307,500,000	D
總計	越南盾 $741,000,000 (美元 $36,200)	

註：參與救援的同修全程自費交通、食宿等開銷

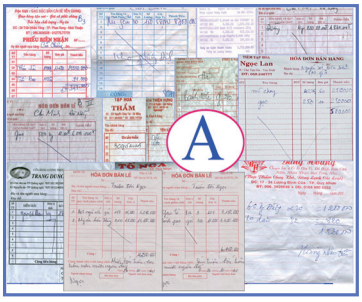

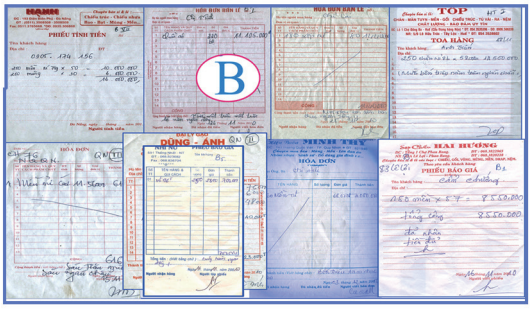

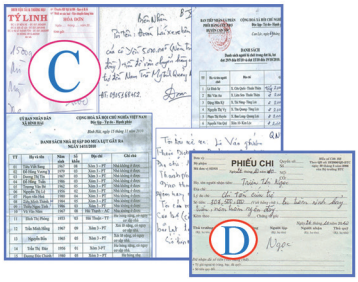

北韓

送愛心與慰藉給北韓人民

南韓救援隊報導（原文為韓文）





2010年8月底，連續3天豪雨造成鴨綠江氾濫成災，淹沒了中國的丹東和北韓的新義州一帶。北韓動用軍用直升機和船隻前往救援，並從災區疏散了五千多人，當地幾乎所有的建築物和農田都被水淹沒。

清海無上師一得知消息，立即提供1萬美元的緊急援助。南韓的世界會會員也捐贈大約4千美元。他們運用這些款項購買了36噸麵粉，並裝上2個貨櫃，準備從仁川港運送出去。9月18日，這批麵粉透過定期對北韓提供援助的組織「南北交流協會」（South-North Sharing）送到北韓。

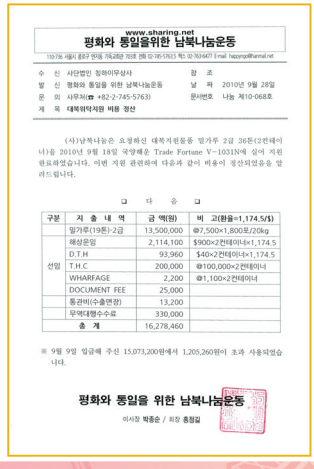

www.sharing.net
평화와 통일을위한 남북나눔운동

수 신 사단법인 청화아무상사 참 조
발 신 평화와 통일을 위한 남북나눔운동 날 짜 2010년 9월 28일
문 의 사무처(■ +82-2-745-5763) 문서번호 나눔 제10-068호
제 목 대북의약지원 비용 정산

(사)남북나눔은 요청하신 대북지원물품 밀가루 2급 36톤(1컨테이너)을 2010년 9월 18일 국양해운 Trade Fortune V-1031N에 실어 지원 완료하였습니다. 이번 지원 관련하여 다음과 같이 비용이 정산되었음을 알리드립니다.

다 음

구분	지 출 내 역	금 액(원)	비 고(환율=1,174.5/$)
선임	밀가루(19톤)-2급	13,500,000	@7,500×1,800포/20kg
	해상운임	2,114,100	$900×2컨테이너×1,174.5
	D.T.H	93,960	$40×2컨테이너×1,174.5
	T.H.C	200,000	@100,000×2컨테이너
	WHARFAGE	2,200	@1,100×2컨테이너
	DOCUMENT FEE	25,000	
	통관비(수출면장)	13,200	
	무역대행수수료	330,000	
	총 계	16,278,460	

※ 9월 9일 입금해 주신 15,073,200원에서 1,205,260원이 초과 사용되었습니다.

평화와 통일을 위한 남북나눔운동
이사장 박종순 / 회장 홍정길

←用以購買和運送36噸麵粉的16,278,460韓元（約14,380美元）支出收據

南北交流協會和麵粉廠的員工，都對世界會給予北韓災民的無條件愛心表示感激，也很高興能參與其中。我們祈願師父的愛心援助，能為北韓飽受水患所苦的災民帶來慰藉和希望。

中國大陸

伸出援手，為災民帶來愛與希望

中國大陸同修綜合報導（原文為中文）

雲南泥石流賑災






2010年8月18日凌晨，雲南省怒江傈僳族自治州貢山的一些河谷地區發生大規模的泥石流災害，造成上百人死亡和失蹤。由於災情越來越嚴重，師父也提撥了救災款，我們立即與當地政府聯繫參與救災事宜，並在昆明緊急採購了災民急需的棉被、衣物、鞋子等物資。此外，同修也捐贈30箱純素速食麵和27床毛毯。

同修們抵達災區後，原先持續下雨的天氣就放晴了。當地政府官員立即協助同修分發救災物資和救濟金。災民們深深感受到師父的愛，他們說，沒想到還有那麼多住在遠方又與他們毫無關係的人真正在關心他們。當地主管救災的政府官員也感動得熱淚盈眶，並再三道謝。

海南暴雨援救






2010年10月1日和13日，中國海南先後遭遇百年不遇的強降雨和暴雨襲擊，受災人口達270多萬。師父得知海南受災的消息後，指示海南同修迅速前往災區提供援助，同時撥款協助賑災，同修及愛心人士也自發捐款合力贊助。

海南同修採購了速食麵、棉被、大米、食用油、碗筷等災民急需的物資，於10月16日到30日之間，冒著大雨將救災物資分批運抵文昌、瓊海、海口、萬寧等重災區，並親手發放到災民手中，此外又致贈慰問金給一些五保戶。

各地關愛貧孤與動物活動

2010年9月至2011年1月期間，同修在雲南省、貴州省及青海省等地進行寒冬送暖、濟貧、助學及關愛動物等活動，讓上帝的愛為社會注入溫馨暖流並洋溢人們心中。

清海無上師及其世界會賑助中國大陸泥石流、暴雨及關愛貧孤與動物活動支出一覽表

（單位：人民幣）

地區	事由	金額	收據
雲南省	賑助泥石流災民	76,570	A
海南省	賑助暴雨災民	49,332	B
雲南省昆明市	1.探望2處動物收容所，捐贈食物及1年租金 2.贈書給各級學校、孤兒院和機關單位及提供助學金	37,480	C
雲南省會澤縣馬路鄉	1.捐贈醫療相關用品給衛生院、所，並致贈醫師服及慰問金給醫師 2.探望敬老院孤寡老人，發放慰問金、糖果 3.提供助學金給清寒學生	108,932	D
雲南省臨滄市	濟助南美拉祜族鄉、滄源縣、耿馬縣、雙江縣的貧困鄉民、小學和孤寡殘疾老人	89,263	E
雲南省祿勸縣	捐贈醫療器材給烏東德鄉衛生院	10,647	F
貴州省	關懷寒凍災民，贈送緊急物資及慰問金	4,533	G
青海省	關懷哈秀鄉的藏民，贈送禦寒衣物（同修支援）	0	
		人民幣 ￥376,757 (美元 $55,081.43)	

註：參與救援的同修全程自費交通、食宿等開銷

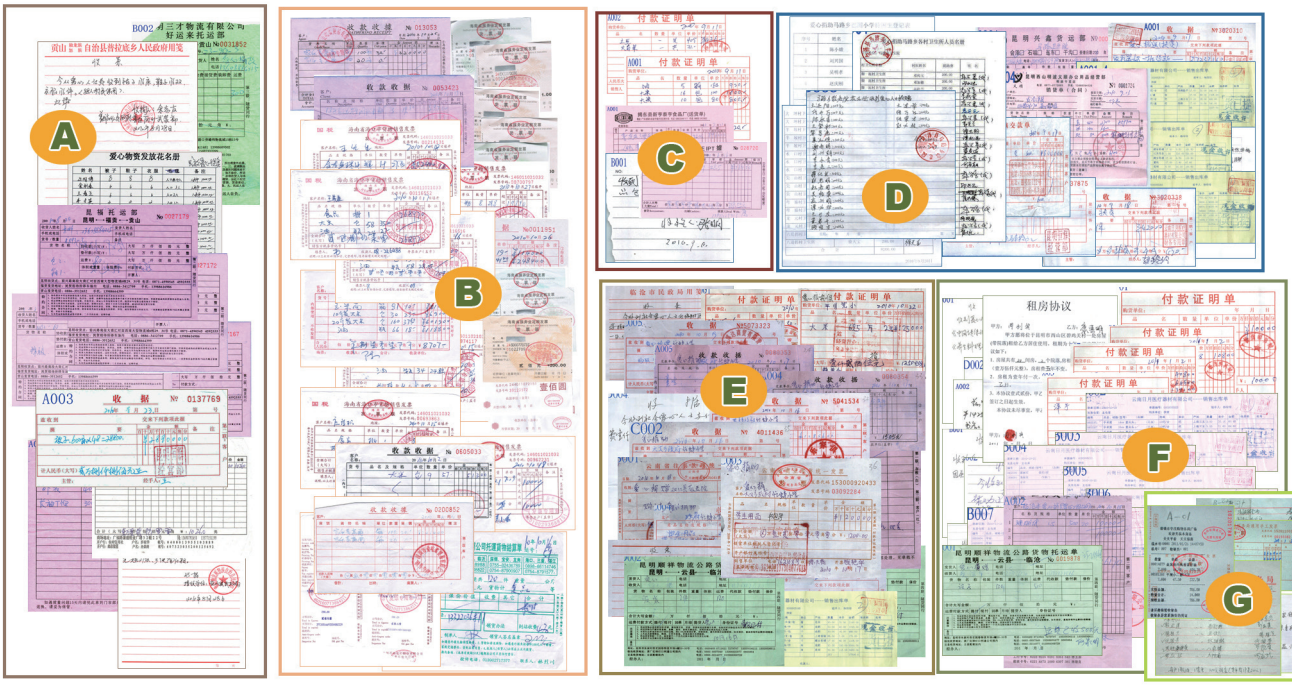










「清海無上師及其世界會歷年慈善賑災活動一覽表」
詳見 http://www.GodsDirectContact.org.tw/humanitarian
（該表可以從年份、國家/地區、事件類別來搜尋）

清海無上師及其世界會在世界各地的其他救援工作暨慈善捐款支出一覽表（2009年8月至2010年1月）

國家	日期	援助內容	金額	
			當地貨幣	美元
幾內亞 柯那克里市 (Conakry)	2009年8月	貝南小中心分發米、食用油和糖等食物給洪水受災戶	幾內亞法郎 $17,425,000	3,377
不丹	2009年9月	世界會印度會員分發慰問金和救援物資（女裝，襯衫，褲子，披肩，止痛軟膏等）給貧困的地震災民	印度盧比 $574,902	11,977
塞內加爾 達卡市（Dakar）	2009年9月	貝南小中心分發米、食用油和鹽給洪水災民	西非法郎 $4,305,200	10,012

巴拉圭及阿根廷	2009年 9月、11月	阿根廷和巴拉圭小中心提供師父的慰問金給洪水受災最嚴重的家庭，並分發了食物（食用油，米，麵粉，糖，麵條，礦泉水等）和衛生用品（清潔劑，氯水，尿布，驅蟲劑等）		11,688
緬甸 高東鎮(Kawthaung)	2009年10月	為賑助豪雨和土石流災民，曼谷小中心提供師父的慰問金給一名失去房子的婦女，並捐款給丘義帕拉米寺（Chuayparamee Temple）的住持整建寺院	泰銖 $106,000	3,636
蒲隆地 布班扎省 （Bubanza）	2009年10月	坦尚尼亞小中心分發米、豆類、食用油、麵粉等食物和肥皂給大雨災民	蒲隆地法郎 $12,250,000	9,943
尼日 塔瓦省(Tahoua）	2009年10月	貝南小中心分發食物、毯子、餐盤、墊子和肥皂給洪水受災戶	西非法郎 $3,285,500	7,500
阿爾及利亞	2009年10月	為賑助洪災，巴黎小中心提供師父的慰問金給22名孤兒、4戶家庭，並資助阿爾及利亞紅新月會進行一個危險評估計畫，同時分送食物、糖果和文具等物資	歐元 €13,149	19,023
柬埔寨	2009年10 月、11月	悠樂的世界會會員分發食物（米，純素麵條，食用油，醃蘿蔔，糖，餅乾和糖果）、日用品（塑膠布，披肩，防水布，緞帶和信封等）及慰問金給洪水災民		23,380
突尼西亞 萊德耶夫鎮 (Redeyef）	2009年11月	為賑助洪災，巴黎小中心分發慰問金給受災最嚴重的5戶家庭，讓他們可以購買生活必需品	歐元 €6,500	8,000
茅利塔尼亞 羅索市（Rosso）	2009年11月	貝南小中心分發米、蔬菜和糖給需要幫助的洪水受災戶	烏吉亞 $1,843,500	7,524
英國 坎布里亞郡 (Cumbria）	2009年11月	舍瑞小中心分發慰問金、水果、烘培食品、熱飲、器皿和其他生活用品給洪水災民	英鎊 £5,324	8,630
伊拉克 埃爾比勒省 （Erbil）	2009年11月	澳洲的世界會會員提供師父的慰問金給伊拉克紅新月會，以賑助洪水和土石流災民		10,000
義大利 西西里島	2009年11月	義大利和保加利亞小中心分發慰問金和生活用品（沐浴乳，尿布，嬰兒服，玩具，睡衣，熨斗，巧克力等）來安慰洪水和土石流災民	歐元 €6,659	9,961
坦尚尼亞	2009年11 月、12月	坦尚尼亞小中心分發食物（豆類，食用油，玉米，鹽，麵粉，米等）、毯子和蚊帳給土石流及洪水災民	坦尚尼亞先令 $26,225,000	20,003
泰國 那拉提瓦府 (Narathiwat）及加拉信府（Kalasin）	2009年11 月、12月	曼谷小中心分發食物（豆奶，米，麵條等）和毯子給洪水及寒流災民	泰銖 $329,785	9,994
斐濟	2009年12月	澳洲的世界會會員分發米和其他基本食物給洪水災民	斐幣 $18,360	10,075
馬拉威 卡朗加縣 （Karonga）	2009年12月	南非小中心分發緊急物資給需要幫助的地震災民	南非蘭特 $73,722	10,296
安哥拉	2009年12月 至2010年9 月	在3次的洪災救援工作中，喀麥隆杜阿拉小中心共計分發了21噸米，以及食物、衣服、毯子和床墊	安哥拉寬扎 $2,955,225	31,105
哥倫比亞 圖爾博市（Turbo）	2010年1月	哥倫比亞和哥斯大黎加的世界會會員分發食物（米，豆類，小扁豆，油，麵粉，粗玉米粉和蔗糖）、蚊帳及床墊給許多城鎮的洪水災民	哥倫比亞比索 $36,002,000	20,000
總計				美元 $246,124

註：賑災報導及支出收據請參閱本刊第207期網路雜誌

清海無上師及其世界會在世界各地的其他救援工作暨慈善捐款支出一覽表（2010年4月至2011年2月）

國家	日期	援助內容	金額		收據
			當地貨幣	美元	
美國 密西西比州	2010年4月	分發睡袋、防水布、毯子、手電筒、食物和衛生用品給龍捲風災民。		5,670	A
美國 田納西州	2010年5月	分發師父的慰問金及清潔衛生用品，如嬰兒尿布和牙刷，給納許維爾市（Nashville）因洪災而流離失所的活動房屋居民。		4,658	B
美國 奧克拉荷馬州	2010年5月	捐款贊助為龍捲風災民提供避難所的赫拉教會（Harrah Church）。		2,330	C
美國 俄亥俄州	2010年6月	分發現金和生活用品，如手套、手電筒和垃圾袋，給米爾伯里鎮（Millbury）一些遭受龍捲風襲擊的家庭。		2,352	D
緬甸	2010年6月 2010年10月	捐款給布帝洞及孟都地區發展協會（Buthidaung Maungdaw Regional Development Association），協助他們救援那些洪水和山崩的災民。 捐款給仰光（Yangon）若開邦之友協會（Rakhine Thahaya Association），以援助吉里氣旋（Giri）的災民。		6,080 5,000	E F
英國	2010年6月	捐款給比德庫姆一家（Biddlecombe），資助他們的籌款計畫，為其罹患斜鼻綜合症的馬匹迪戈（Diego）做牙科手術。他們6歲大的女兒說：「人們不能因為他的長相就說應該讓他安樂死；我覺得無所謂。迪戈是我最要好的朋友；……對我來說，他的臉讓他變得很獨特。」	英鎊 £4,000	6,689	G
荷蘭	2010年7月	捐款給獸醫搜救犬團隊(Veterinary Rescue Dog Team)，資助他們購買救援工作必備的聲納裝置。	歐元 €3,000	4,445	H
柬埔寨 茶膠省(Takéo)	2010年11月	分發救援包給220戶洪水受災家庭，每個救援包內含20公斤米、1箱速食麵和一些慰問金。		5,000	I
古巴	2010年12月	分發米、豆類、糖、義大利麵條、油和鷹嘴豆給暴風雨和颶風的受災戶。		16,316	J
加拿大 安大略省	2010年12月	捐款給童話書農場靈長類動物庇護所（Story Book Farm Primate Sanctuary），幫助他們進一步推動其慈善志業。工作人員滿懷感激地接受這筆款項。	加幣 $10,000	10,579	K
德國	2011年1月	捐款給收留122隻動物並採行純素飲食的布騰蘭特農場動物保護基金會（Animal Protection Foundation Butenland Farm）。其創辦人揚・格迪斯（Jan Gerdes）和凱琳・穆克（Karin Mueck）確保動物可以在溫柔愛心的照顧下自由自在地安享天年，忘卻痛苦的過去。	歐元 €7,350	10,000	L
澳洲	2011年1月	捐款給英國防止虐待動物協會（Royal Society for the Prevention of Cruelty to Animals，簡稱RSPCA），以支持他們的高雅工作。	澳幣 $10,000	10,989	M
肯亞 尼揚扎省 （Nyanza）	2011年1月	分發玉米、豆類、食用油、毯子、肥皂和蚊帳給豪雨和冰雹的災民。		6,000	N
尼泊爾 孫薩里縣 （Sunsari）	2011年2月	寒流救援工作，在當地居民和員警的協助下，分發毯子和床墊給235戶家庭。		3,712	O
總計				美元 $99,820	

註：參與救援的同修全程自費交通、食宿等開銷

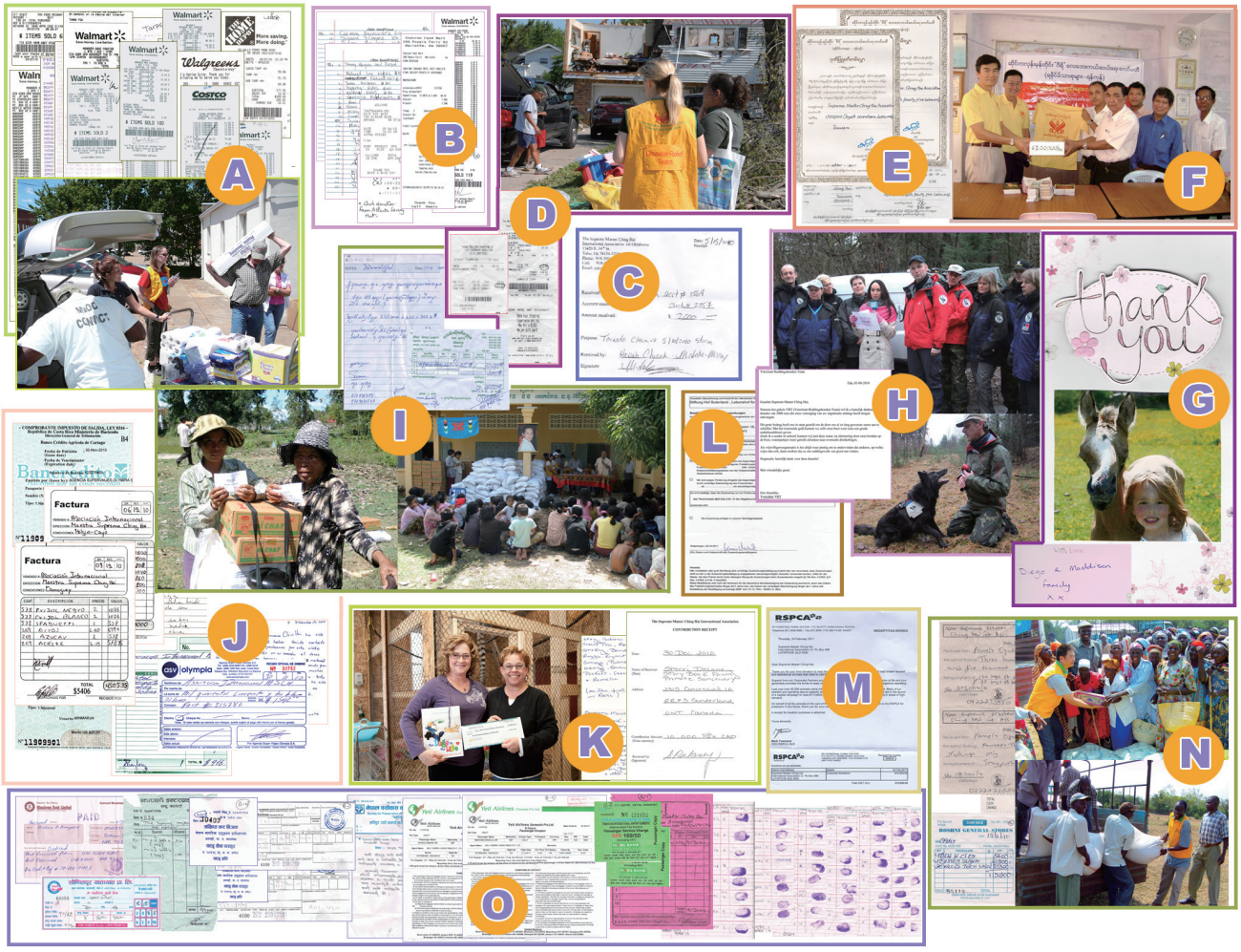

清海無上師及其世界會在福爾摩沙愛心活動支出一覽表（2010年5月至12月）

表一、表二總計NT$1,146,193（約合美元$36,332）

表一　2010年5-12月份福爾摩沙各項愛心活動支出明細表

（單位：新台幣）

地區	日期	活動內容	金額	附件
高雄	2010.05.08	歡慶母親節，於「感恩的心感謝有您」園遊會中提供素食品嚐並宣導蔬食抗暖化（同修支援）	0	
彰化	2010.05.15	響應政府節能減碳、素食環保理念，於北斗國中舉辦素食烹飪研習（同修支援）	0	
花蓮	2010.05.17	關懷花蓮地方法院檢察署受保護管束人，舉辦心靈講座及宣導蔬食抗暖化理念，並於會後提供素食餐點	3,710	F1
彰化	2010.05.20	響應政府節能減碳、素食環保理念，於彰化地方法院檢察署舉辦蔬食抗暖化宣導活動，並於會後提供素食品嚐（同修支援）	0	
宜蘭	2010.05.21	響應政府節能減碳、素食環保理念，於宜蘭監獄舉辦蔬食抗暖化宣導活動（同修支援）	0	
彰化	2010.05.22	環保淨灘（同修支援）	0	
基隆	2010.05.23	環保淨灘	560	F2
宜蘭	2010.05.25	響應政府節能減碳、素食環保理念，於壯圍國中舉辦蔬食抗暖化宣導活動，並於會後提供素食品嚐	9,800	F3
嘉義	2010.05.28	配合嘉義市政府於文化公園巡迴播放環保紀錄片，並舉辦素食減碳抗暖化講座與素食品嚐	1,175	F4

彰化	2010.05.29	響應政府節能減碳、素食環保理念，與縣政府教育處合辦「彰化縣99年度學校蔬食午餐教作與餐飲衛生研習」（同修支援）	0	
台南	2010.05.31	響應政府節能減碳、素食環保理念，於台南縣市各級學校共46所及社會單位32處舉辦環保講座及素食烹飪教學和品嚐（同修支援）	0	
高雄	2010.05.31	響應政府節能減碳、素食環保理念，於高雄縣政府等地，舉辦環保講座及素食品嚐活動共5場	26,505	F5
基隆	2010.06.03	響應政府節能減碳、素食環保理念，於汐止市興福里舉辦蔬食抗暖化宣導活動及烹飪教學（同修支援）	0	
嘉義	2010.06.04	探訪嘉義監獄獄胞，舉辦心靈講座及宣導蔬食抗暖化理念（同修支援）	0	
高雄	2010.06.13	響應政府節能減碳、素食環保理念，於果峰里舉辦蔬食抗暖化宣導活動及素食品嚐	3,287	F6
基隆	2010.06.15	端午佳節關懷街友，贈送清潔用品及素粽，並舉辦義剪	17,050	F7
嘉義	2010.06.15	端午佳節探訪弱勢老人、幼童、街友，贈送清潔用品及素粽，並招待蔬食餐	21,556	F8
花蓮	2010.06.15	端午佳節關懷街友，贈送蔬食餐盒	5,320	F9
台南	2010.06.15	端午佳節探訪弱勢老人、幼童，贈送書籍、素粽、糕點	31,999	F10
基隆	2010.06.19	響應政府節能減碳、素食環保理念，於吉仁里舉辦蔬食抗暖化宣導活動及素食品嚐	5,250	F11
彰化	2010.06.19	響應政府節能減碳、素食環保理念，於花壇鄉海頓社區舉辦蔬食抗暖化宣導活動（同修支援）	0	
花蓮	2010.06.21	關懷花蓮地方法院檢察署受保護管束人，舉辦心靈講座及宣導蔬食抗暖化理念，並於會後提供素食餐點	2,310	F12
雲林	2010.06.24	探訪雲林監獄獄胞，舉辦心靈講座及宣導蔬食抗暖化理念（同修支援）	0	
彰化	2010.06.26	邀請家扶中心兒童及其家屬參加烹飪教學，並向他們宣導蔬食抗暖化理念（同修支援）	0	
台南	2010.06.30	響應政府節能減碳、素食環保理念，於台南縣市各級學校、機關，舉辦環保講座及素食烹飪教學和品嚐共61場（同修支援）	0	
嘉義	2010.07.03	參與嘉義市環保局舉辦的環保音樂會，提供素食品嚐	5,310	F13
彰化	2010.07.09	舉辦「送愛到家扶，蔬食抗暖化」公益講座及烹飪教學（同修支援）	0	
屏東	2010.07.15	關懷低收入戶，舉辦夏令救濟、慰問低收入戶暨義剪活動	60,000	F14
花蓮	2010.07.19	關懷花蓮地方法院檢察署受保護管束人，舉辦心靈講座及宣導蔬食抗暖化理念，並於會後提供素食餐點	2,100	F15
高雄	2010.07.26	響應政府節能減碳、素食環保理念，於青島里舉辦蔬食抗暖化講座及素食品嚐	3,290	F16
台南	2010.07.31	響應政府節能減碳、素食環保理念，於台南縣市各級學校、機關，舉辦環保講座及素食烹飪教學和品嚐共33場（同修支援）	0	
花蓮	2010.08.16	關懷花蓮地方法院檢察署受保護管束人，舉辦心靈講座及宣導蔬食抗暖化理念，並於會後提供素食餐點	2,400	F17
宜蘭	2010.08.21	參與「羅東藝穗～頑猴嘉年華」活動，以花車遊行方式宣導蔬食抗暖化	73,716	F18
基隆	2010.08.24	響應政府節能減碳、素食環保理念，於干城里舉辦蔬食抗暖化講座及提供素食餐點	4,500	F19
高雄	2010.08.25	響應政府節能減碳、素食環保理念，於高雄縣4個地區舉辦蔬食抗暖化講座及素食品嚐	5,490	F20
基隆	2010.08.28	環保淨灘	550	F21
雲林	2010.08.31	探訪雲林監獄獄胞，舉辦心靈講座及宣導蔬食抗暖化理念（同修支援）	0	
台南	2010.08.31	響應政府節能減碳、素食環保理念，於台南縣市各級學校、機關，舉辦環保講座及素食烹飪教學和品嚐共46場（同修支援）	0	
基隆	2010.09.03	響應政府節能減碳、素食環保理念，於基隆港務局舉辦「每週蔬食日宣導」講座及素食品嚐	4,160	F22
高雄	2010.09.04	響應政府節能減碳、素食環保理念，於果峰里舉辦「健康生活與環保飲食」講座及素食烹飪教學（費用由果峰里負擔）	0	
嘉義	2010.09.12	參與「節能減碳、無檳宣導、慶中秋健走」活動並提供蔬食餐點	7,618	F23
花蓮	2010.09.13	推廣素食，於中秋佳節提供素食點心給明禮國小全校師生品嚐	5,880	F24
基隆	2010.09.18	響應政府節能減碳、素食環保理念，於安樂區願景天下康樂中心舉辦「每週蔬食日宣導」講座及素食品嚐	6,030	F25
基隆	2010.09.20	中秋佳節關懷街友，贈送清潔用品及中秋月餅	15,800	F26
花蓮	2010.09.20	關懷花蓮地方法院檢察署受保護管束人，舉辦心靈講座及宣導蔬食抗暖化理念，並於會後提供素食餐點	1,875	F27

彰化	2010.09.20	中秋佳節關懷弱勢團體，贈送柚子給家庭扶助中心（同修支援）	0	
花蓮	2010.09.21	中秋佳節關懷街友及無依老人，贈送中秋月餅	1,800	F28
嘉義	2010.09.21	中秋佳節關懷街友，贈送月餅、清潔用品、午餐，並舉辦義剪	1,520	F29
基隆	2010.09.25	環保淨灘（同修支援）	0	
基隆	2010.09.25	響應政府節能減碳、素食環保理念，於鶯歌里舉辦蔬食抗暖化宣導活動及素食品嚐	5,670	F30
台南	2010.09.25	環保淨灘（同修支援）	0	
高雄	2010.09.29	響應政府節能減碳、素食環保理念，於高雄縣7所學校舉辦蔬食抗暖化講座及素食烹飪教學，並提供素食品嚐	8,250	F31
台南	2010.09.30	響應政府節能減碳、素食環保理念，於台南縣市各級學校、機關，舉辦環保講座及素食烹飪教學和品嚐共27場（同修支援）	0	
雲林	2010.09.30	探訪雲林監獄獄胞，舉辦心靈講座及宣導蔬食抗暖化理念，並贈送加菜金	5,000	F32
高雄	2010.10.16	關懷弱勢老人，參與重陽敬老園遊會，捐出當日義賣所得	9,858	F33
基隆	2010.10.17	響應政府節能減碳、素食環保理念，參與基隆市素食推廣園遊會，免費供應素食品嚐	9,018	F34
花蓮	2010.10.18	關懷花蓮地方法院檢察署受保護管束人，舉辦心靈講座及宣導蔬食抗暖化理念，並於會後提供素食餐點	4,000	F35
台北	2010.10.21	配合台北看守所「一週一日素食日」活動，為獄胞舉辦抗暖化講座（同修支援）	0	
嘉義	2010.10.24	關懷弱勢團體、傳遞蔬食抗暖化訊息，於嘉愛啟智發展中心舉辦園遊會活動	4,172	F36
桃園	2010.10.26	致贈慰問金給梅姬颱風罹難者的家屬	10,000	F37
高雄	2010.10.27	響應政府節能減碳、素食環保理念，於高雄縣學校、機關和社區，舉辦蔬食抗暖化講座及素食烹飪教學和品嚐共8場	9,240	F38
台南	2010.10.31	響應政府節能減碳、素食環保理念，於台南縣市各級學校、機關，舉辦環保講座及素食烹飪教學和品嚐共33場（同修支援）	0	
嘉義	2010.11.09	寒冬送暖，贈送睡袋給街友	26,000	F39
花蓮	2010.11.15	關懷花蓮地方法院檢察署受保護管束人，舉辦心靈講座及宣導蔬食抗暖化理念，並於會後提供素食餐點	3,920	F40
屏東	2010.11.27	關懷凡那比颱風災民，贈米給霧台鄉原住民部落共5個村329戶家庭	299,390	F41
彰化	2010.11.29	藉由藝術美化人心，於新庄國小舉辦愛摩拉湖影像展及繪畫作文比賽（同修支援）	0	
高雄	2010.11.30	響應政府節能減碳、素食環保理念，於高雄縣學校、機關，舉辦蔬食抗暖化講座及素食烹飪教學和品嚐共6場	3,465	F42
花蓮	2010.12.03	響應政府節能減碳、素食環保理念，於花蓮縣議會舉辦抗暖化講座及素食品嚐	18,172	F43
基隆	2010.12.04	環保淨灘（同修支援）	0	
花蓮	2010.12.11	寒冬送暖，贈米和食用油給弱勢家庭的學生	10,914	F44
花蓮	2010.12.13	寒冬送暖，捐贈二手物資給花蓮縣老人暨家庭關懷協會（同修支援）	0	
彰化	2010.12.15	藉由藝術美化人心，於南興國小舉辦愛摩拉湖影像展及繪畫教習（同修支援）	0	
彰化	2010.12.17	藉由藝術美化人心，於員林國小舉辦愛摩拉湖影像展及繪畫教習（同修支援）	0	
彰化	2010.12.18	於彰化市立托兒所協辦幼兒歲末才藝表演活動（同修支援）	0	
高雄	2010.12.18	參與鼎中商圈多國文化嘉年華，在會中推廣「吃素、環保來救地球！」	17,720	F45
雲林	2010.12.20	關懷動物，捐贈棉被給雲林縣流浪動物保護協會，為150隻流浪狗禦寒（同修支援）	0	
花蓮	2010.12.23	關懷花蓮地方法院檢察署受保護管束人，舉辦心靈講座及宣導蔬食抗暖化理念，並於會後提供素食餐點	3,680	F46
高雄	2010.12.26	參與社會局婦女館舉辦的「珍愛地球、善待生命」活動，在會中推廣「吃素、環保來救地球！」	17,193	F47
高雄	2010.12.29	響應政府節能減碳、素食環保理念，於高雄縣學校、機關，舉辦蔬食抗暖化講座及素食烹飪教學和品嚐共3場	3,370	F48
基隆	2010.12.29	寒冬送暖，贈送睡袋給街友	9,600	F49
台北	2010.5-12月	每月定期關懷新店戒治所受刑人，舉辦心靈講座，並安排英文會話課程及素食烹飪教學（同修支援）	0	
台南	2010.5-12月	每月定期探訪台南監獄獄胞，舉辦環保講座及贈送書籍（同修支援）	0	
台南	2010.5-12月	每月定期探訪明德外役監獄獄胞，舉辦環保講座及贈送書籍（同修支援）	0	
合計			NT $809,193 (美元 $25,650)	

表二 2010年5-12月份慰問福爾摩沙全國貧孤支出明細表

（單位：新台幣）

月份	內容	金額	附件
5月	12戶（桃園2戶，苗栗6戶，台中1戶，嘉義1戶，台東1戶，宜蘭1戶）	47,000	A
6月	13戶（台北1戶，桃園1戶，苗栗7戶，台中1戶，嘉義2戶，台東1戶）	50,000	B
7月	11戶（台北2戶，桃園1戶，苗栗5戶，台中1戶，台東1戶，宜蘭1戶）	56,000	C
8月	13戶（台北2戶，桃園1戶，苗栗4戶，台中1戶，嘉義4戶，台東1戶）	57,000	D
9月	9戶（台北3戶，桃園1戶，苗栗3戶，台中1戶，宜蘭1戶）	39,000	E
10月	5戶（台北3戶，桃園1戶，台中1戶）	25,000	F
11月	6戶（台北1戶，桃園1戶，苗栗4戶）	24,000	G
12月	9戶（台北3戶，桃園1戶，苗栗4戶，台中1戶）	39,000	H
合計	78戶	NT $337,000 (美元 $10,682)	

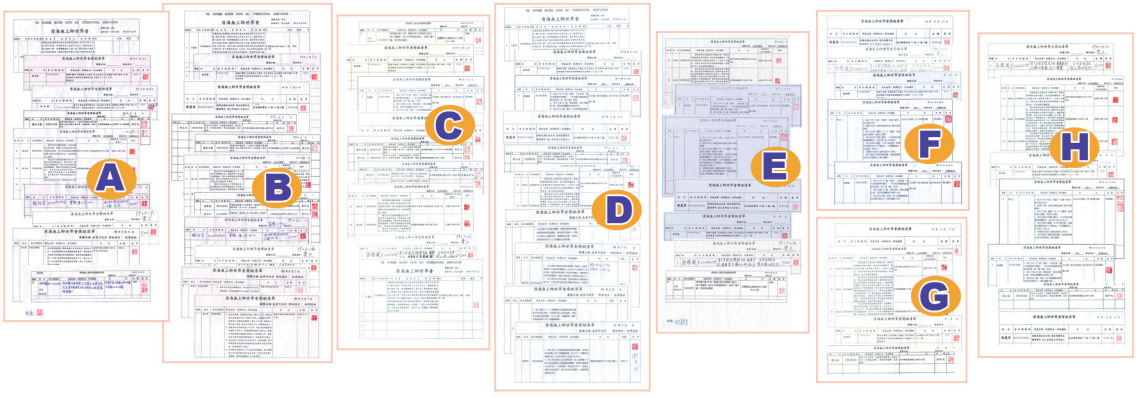

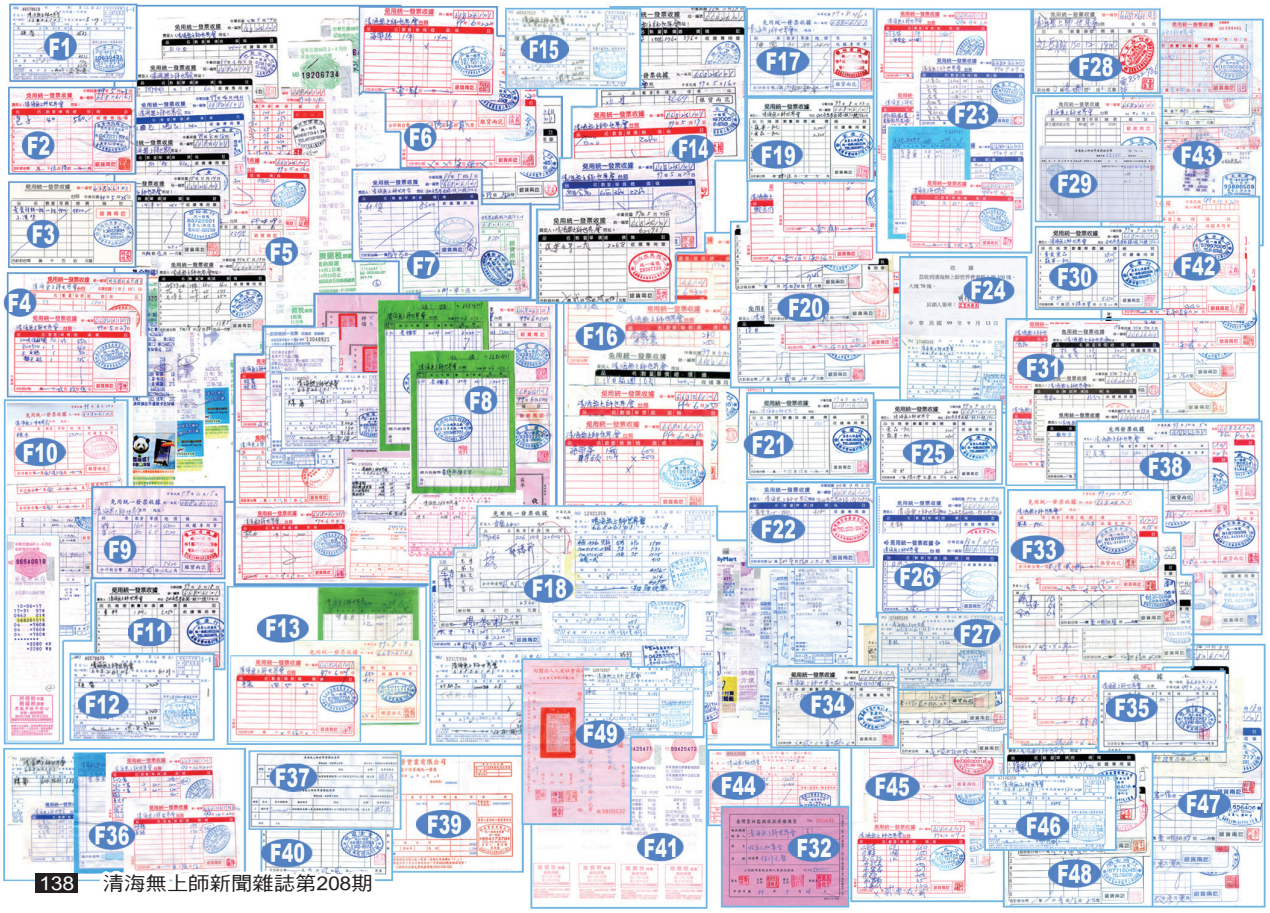

世界各國聯絡人

聯絡處：福爾摩沙苗栗西湖郵政九號信箱（郵遞區號：36899）
P.O.BOX 730247, San Jose, CA 95173-0247, U.S.A

以下僅列出尊重人民信仰自由達基本水準以上的優良國家，如果您所住的地區沒有聯絡人，請聯繫世界會總部或您最鄰近的小中心。
本資料有定期更新，最新聯絡人資料請參閱以下網址：http://www.Godsdirectcontact.org.tw/eng/cp/index.htm

☼ 非洲

＊安哥拉：羅安達小中心 / 244-935177196 / walkinginlove@gmail.com

＊貝南－
- 科托努 / Mr. Yedjenou Georges / 229-93076861 / smchwisdom@gmail.com
- 科托努 / Mr. Yedjenou Sylvestre / 229-21380404 / yedsylves@gmail.com
- 科托努 / Mrs. Hounwanou Sessito Lucie / 229 93427641, 229 95910948 / smchlove@gmail.com
- 波多諾伏 / Mr. Hounhoui Mahougbe Didier / 229- 90 93 29 99 / smportonovo@yahoo.fr

＊布吉納法索 / 瓦加杜古 / Mr. YAMEOGO Honore / 226-76 62 34 58 / honoreyam@yahoo.fr

＊喀麥隆－
- 杜阿拉 / Mr. Thomas KWABILA / 237-99-15-05-73 / thomaskwa@yahoo.fr
- 杜阿拉 / Mr. Armel Amour Itok / 237-77-600476 / armelamour@gmail.com

＊剛果民主共和國－
- 金夏沙小中心 / 243-810583010 / blessedcongo@yahoo.fr
- 金夏沙 / Mr. Mbau Ndombe Abraham / 243-811433473

＊衣索比亞－
- 阿迪斯阿貝巴 / Mr. Gibreab Alemu / 251-911-025646 / gibreabalemu@yahoo.com

＊加彭－
- 自由市 / Mr. Mouity Ludovic Bernardin / 241-07162358 / ludovicmouity@yahoo.fr

＊迦納：
- 阿克拉 / Mr. Amuzu Kwei Samuel / 233-203776912 / smghanac@yahoo.com
- 阿克拉 / Mr. Emmanuel Koomson / 233-545032818

＊象牙海岸－ 阿必尚 / Mr. Yao Koua Kou / 255-01246302 / etienneyao82@yahoo.fr

＊肯亞－
- 奈洛比 / 小中心 / 254-020-8010897
- 奈洛比 / Mr. Henry Nganga Mwangi / 254-720108871 / Deelock90@yahoo.com

＊模里西斯－
- 路易士港 / Mr. Janesh KISTOO / 230-2577520 / janesh1977@gmail.com

＊奈及利亞－
- 耶諾亞 / Ms. Harry Juliana / 234 813 488 0142 / brayila@yahoo.com

＊剛果共和國－
- 布拉薩小中心 / 242-5694029, 242-5791640 / goldenagecongo@yahoo.fr

＊南非－
- 開普敦 / 小中心 / 27-83-952-5744 / capetowncentre@yahoo.com
- 約翰尼斯堡 / Mr. Tyrone Incendiario / 27 83 468 7001/ tyronein@jhb.stormnet.co.za

＊坦尚尼亞－
- 小中心 / 255-7773-54776 / vegantogether@gmail.com

＊多哥－
- 巴利美 / Mr. Dossouvi Koffi / 228-905 42 76, 228-955 31 24 / jdossouvifr@yahoo.fr
- 洛梅 / Mr. GBENYON Kuakuvi Kouakou / 228-902 72 07 / kgbenyon@yahoo.fr
- 洛梅 / Mr. GERALDO Misbaou / 228-022 78 44 / mmylg@yahoo.fr

＊烏干達－
- 坎帕拉 / Ms. Kigoonya Rosalyn / 256-772-675436 / kigoonyarosalyn@yahoo.com

☼ 美洲

＊阿根廷－
- 布宜諾斯艾利斯 / Mr. Pablo Baez / 54-11-4381-9666/ hailovemaster@hotmail.com

＊巴西－
- 貝林 / Ms. Cleci de Brito Neves / 55-9188019288 / contato.belem@yahoo.com.br
- 哥儀亞 / Mr. Eusmar Rodrigues Martins / 55-62-96016636 /goianiacenter@gmail.com
- 雷西非 / 小中心 / recifecenter@gmail.com
- 雷西非 / Ms. Isabela de Carvalho Cavalcante da Silva / 55-81-9612-7370 / isabela._.cavalcante@hotmail.com
- 聖保羅 / 小中心 / 55-11-5904-3083, 55-11-5579-1180
- 聖保羅 / 聯絡人共同電話 / 55-11-5083-7227 / sp@contatodiretocomdeus.org
- 聖保羅 / Mrs. Marcia Mantovaninni / 55-11-3083-5459

＊加拿大－
- 艾德蒙吞 / Mr. Tuan Anh Phan / 1-780-235-7578 / minokimba999@yahoo.ca
- 倫登 / 小中心 / Mr. Bill Barton / 1-519-4952215 / bbarto2162@rogers.com
- 蒙特利爾 / 小中心 / 1-514-764-4317
- 蒙特利爾 / Mr. Terry Terrian / 1-514-758-7762 / tterrian@yahoo.com
- 渥太華 / 小中心 / ottawacentre@gmail.com
- 渥太華 / Ms. Sonal Pathak / 1-819-770-5516 / sjpathak36@hotmail.com
- 多倫多 / 小中心 / 1-416-503-0515
- 多倫多 / Mr. Calvin Nhat Nguyen / 1-647-802-3459 / atpeace.nhat@gmail.com
- 溫哥華 / 小中心 / Vancouver.Center@gmail.com
- 溫哥華 / 陳剛先生 / 1-604-710-7896 / gcheaven@gmail.com
- 溫哥華 / Mrs. Lisa Hollingberry / 1-604-725-8687 / noblelife@ymail.com

＊智利－
- 沙蓮那 / Mr. Ruben Augusto Bonilla Araus / 56-92967880 / ruboar@hotmail.com
- 聖地牙哥 / 小中心 / 56-2-6385901 / chilecenter1@yahoo.com
- 聖地牙哥 / Mr. Mario Gonzalez Berrios / 56-82614056 / berriosgonzalez@gmail.com

＊哥倫比亞：波哥達小中心 / Ms. Yudy Liceth Guzman perdomo / 57-3003932587, 57-1-2030051 / lucykuanyin@gmail.com

＊哥斯大黎加－
- 聖荷西 / 小中心 / 506 22681045
- 聖荷西 / Mr. Luis Alonso Alfaro Sibaja / 506-8888-0837 / CostaRicaInfoPC@gmail.com

＊厄瓜多－
- 洛哈 / 李占美先生 / 653-9722 0387 / alantblee@gmail.com
- 洛哈 / 張蝶玉女士 / 653-9722 0387 / merrilyntylee@gmail.com

＊薩爾瓦多 / Ms. Carolina del Carmen Rivera / 503- 7790-6258 / fenixcarolina@yahoo.com

＊宏都拉斯－
- 德古斯加巴 / Mrs. Ondina Corrales Flores / 504-222-7733 / ondicotgu@yahoo.com

＊墨西哥－
- 墨西卡利 / Ms. Sonia Valenzuela / 1-928-317-8535 / mexicali.center@hotmail.com
- 墨西哥州 / Ms. Laura Lopez Aviles / 52 55 58521256, 52 55 13974330/ texcenter@gmail.com
- 蒙特瑞 / Mr. Humberto Martinez / 52-81-811-1691541 / martinezrdzh@gmail.com

＊尼加拉瓜－
- 馬納瓜 / 小中心 / 505-248-3651 / pastora7iglecia@yahoo.com

＊巴拿馬－
- 巴拿馬 / 小中心 / 507-236-7495
- 巴拿馬 / 黃郭美娥女士/ 507-6500-8652 / meio54@hotmail.com

＊巴拉圭－
- 東方市 / Mr. & Mrs. Italo Acosta / 595-61-578571, 595-983614592 / Italoacostaa@hotmail.com

＊秘魯－
- 庫斯科 / Ms. Angelica Garcia Yanez / 51-19-96138612 / agyrom@hotmail.com
- 利馬 / Ms. Maria Isabel, Tuesta Angulo / 51-1-995264571 / maritue_pe@yahoo.com
- 普諾 / Ms. Karla La Torre Choquehuanca / 51-51-368523 / karlaetc@hotmail.com
- 楚吉約 / Ms. Maria Andrea Paredes Lopez / 51-44224908 / paloma_qyin@yahoo.com

＊蘇利南－ 陳年麗女士 / 597-8597491 / nianli.2006@yahoo.com.cn

＊烏拉圭－
- 蒙德維的亞 / Mr. Esteban Ceron / 598-2-305 9288 / estceron@yahoo.com

＊委內瑞拉－
- 馬拉開波 / Ms. Dianela Carola Diaz Fereira / 58-414-0592606 / dianela33@yahoo.es

＊美國－

※亞歷桑那州 / 小中心 / 1-602-264-3480

※亞歷桑那州 / Mr. Elie Firzli / 1-602 692 5035 / pelikan@cox.net

世界各國聯絡人

※阿肯色州－ Ms. Cynthia Hudson / 1-479-981-1858 / arkansascenter1es@cox.net
※加州－
・弗雷斯諾 / Ms. Frances Lozano / 1-559-765-7140 / estudios62301@yahoo.com
・洛杉磯 / 小中心 / 1-626-226-8519 / smch.lacusa93@yahoo.com
・洛杉磯 / Mr. Elias Rodriguez / 1-951-244-4485, 1-626-664-1664 / elias.bebliss@gmail.com
・洛杉磯 / Mr. Loi To / 1-714-803-8818 / Loi.To@hotmail.com
・洛杉磯 / Mrs. Jane Wu / 1-626-226-8519 / thestarunlimited@gmail.com
・沙加緬度 / Mr. Thi Thai Le / 1- 916-799-7768 / thaivegi@yahoo.com
・沙加緬度 / Mr. Tuan Minh Le / 1-916-234-0467 / tuanins@yahoo.com
・聖地牙哥 / Mr. Dau Van Ngo / 1-858-573-2345 / daungo@yahoo.com
・舊金山 / Ms. Karen Lam / 1- 415-564-5464 / SFshines@gmail.com
・聖荷西 / Mr. Arturo Z. Galano / 1-408 705-8317 / galano38@gmail.com
・聖荷西 / 張景武先生 / 1-408-505-5824 / jingwuzhang@hotmail.com
・聖荷西 / Ms. Mai Thanh Phan / 1-408-603-5037 / smthanhmai@gmail.com
※科羅拉多州－Mrs. Rachel Marzano / 1-720-229-0446 / coloradocenterusa@gmail.com
※佛羅里達州－
・傑克遜維爾 / Mr. David Tran / 1-904-285-0265 / jaxcenter@gmail.com
・卡普克理爾 / Mr. Long Huynh /1-239-398-0639 / cccflsaints@gmail.com
・羅德岱堡 / 呂宜祐先生 / 1-772-318-9100 / yihyohlu@gmail.com
・奧蘭多 / Mr. Johnny Scott-Meza / 1-407-529-7829 / scottmezajohnny@yahoo.com
※喬治亞州－ Mrs. Mireille Whritenour / 1-770-856-5421 / georgiacenter@hotmail.com
※夏威夷州－ Mr. Neil Trong Phan / 1-808-398-4693 / neilphan@gmail.com
※伊利諾州－ Ms. HaRim Lee / 1-773-351-5957 / sm.illinois@gmail.com
※印第安那州－
・印第安納波利斯 / 小中心 / IndianaCenter2010@gmail.com
・印第安納波利斯 / Mrs. Christina Clayton / 1-317-507-4193
・韋恩堡 / Mr. George Le / 1-260-348-1254
※肯塔基州－
・法蘭克福 / 小中心 / kycenter2000@yahoo.com
・路易斯維爾 / Mr. Lei Wang / 1-502-644-2804 / wanglei300@gmail.com
※馬里蘭州－ 蘇小民女士 / 1-443-812-2681 / joyxiaominsu@gmail.com
※馬里蘭州－ Mr. Pete Theodoropoulos / 1-410-667-4428 / petetheo1111@hotmail.com
※麻薩諸塞州－
・波士頓 / 小中心 / bostoncenter2008@yahoo.com
・波士頓 / Ms. Allison C. Joyal / 1-401-769-5948 / joyalallison@yahoo.com
・波士頓 / Mrs. Thao Bich Le / 1-860-519-8054 / tle2tp@gmail.com
・波士頓 / 王麗鈺女士 / 1-781-228-1941/ Lywlotus@yahoo.com.tw
※密西根州－Mr. Martin J. White / 1-734-834-9208 / michigancenter@att.net
※明尼蘇達州－ Mr. & Mrs. Hoang Ta / 1-952-226-4203 8 / yolanta66@yahoo.com
※密蘇里州－ Ms. Mary Ella Steck / 1-573-230-3843 / maryellasmtv@gmail.com
※新墨西哥州－ Mrs. Nga Truong / 1-505-256-3104 / ntruongnm@yahoo.com
※紐澤西州 －
・漢堡 / 小中心 / 1-973-209-1651 / NJCenter@gmail.com
・漢堡 / Ms. Yu Linda Zhang / 1-732-752-6829 / Linda2010@gmail.com
・漢堡 / 鍾豔貞女士 / 1-646-244-3043 / jean.fromcrisis2peace@gmail.com
・ Matawan / 管盛愷先生 / 1-626 - 862 – 7788 / Drkuan@yahoo.com
※紐約州－
・紐約 / Ms. Heidi Murdock / 1-631-905-6783 / heidimurdock@yahoo.com
・紐約 / 李婉華女士 / 1-973-462-8867 / rsytwu.nycenter@gmail.com
※北卡羅來納州－ Mr. Fred Lawing / 1-704-614-4397 / northcarolinacenter@hotmail.com
※俄亥俄州－ 小中心 / centerohio@gmail.com
※俄亥俄州－ Mr. Aaron Suttschenko / 1-513-470-1787 / aaron@loveforce.net
※俄克拉荷馬州－ Mrs. Tran, Thao / 1-918-292-8884 / smtu2007@cox.net
※奧勒岡州－ 程萱女士 / 1- 541-9054073 / xuan.cheng2008@gmail.com
※賓夕法尼亞州－
・費城 / 許玲玲女士 / 1-484-336-9043 / llhsu.pacp@gmail.com
・匹茲堡 / Mr. Trung Kieu / 1-408 786 4856 / pittsburghcp@gmail.com
※南卡羅來納州－ / Mr. Michael Stephen Blake / 1-407-474-3492 / smch_southcarolina@yahoo.com
※德州－
・奧斯汀 / 小中心 / 1-512-396-3471 / jjdawu@yahoo.com
・奧斯汀 / Mr. Hien Nguyen / 1-512-249-9313 / hienng@yahoo.com
・達拉斯 / 小中心 / 1-214-339-9004 / DallasCenter@yahoo.com
・達拉斯 / Mr. Tom Vennum / 1-360-223-0855 / tom_vennum@yahoo.com
・達拉斯 / Mr. Quang Nhat Vuong / 1-469-363-0896 / imquangvuong@yahoo.com
・達拉斯 / 廖小云女士 / 1-214-280-0621 / Sharon_xyliao@yahoo.com
・休士頓 / 小中心 / 1-281-955-5782
・休士頓 / Mrs. Ariane Liao / 1-713-774-5234 / aikipiano@yahoo.com
・休士頓 / 林鳳驕女士 / 1-281-7944464 / fengjiaulin@gmail.com
・休士頓 / Mrs. Van Le Ngoc / 1-832-964-4980 / phivanlove@yahoo.com
・聖安東尼奧 / Center / 1-210-530-8083
・聖安東尼奧 / Mr. Adam Gomez / 1-210-313-5023 / adamdgomez@hotmail.com
※維吉尼亞州－
・華盛頓特區 & 維吉尼小中心 / Mr. Girardi / VaCenterUSA@gmail.com
※華盛頓州－
・西雅圖 / 吳雪瓊女士 / 1-626-500-8109 / seconddream@yahoo.com
※威斯康辛州 －
・麥迪遜 / Ms. Thu Lieu Thi Dang / 1-608-844-4480 / wi.bevegan@yahoo.com

☼ 亞洲

＊亞塞拜然－
・巴庫 / Mr. Ahmad Shahidov / 994-55 205 65 65 / ahmad_shahidov@hotmail.com
＊柬埔寨 / 小中心 / 855-16829811 / starsoeng@yahoo.com
＊福爾摩沙－
・台北 / 小中心 / 886-2-2706-6168 / tpe.light@gmail.com
・台北 / 李明鈐先生 / 886-988134955 / newhalo@gmail.com
・苗栗 / 張榮耀先生 / 886-918917032 / smyaoyu@gmail.com
・高雄 / 蘇薛芳秀女士 / 886-911-765211 / show0911765@yahoo.com.tw
＊香港－
・香港 / 小中心 / 852-27495534
・香港 / 聯絡人共同電話 / 852-26378257 / yfyl.hongkong@gmail.com
＊印尼－
・巴里 / 小中心 / 62-361-231-040 / smch_bali@yahoo.com
・巴里 / Mr. I Nyoman Widyasa / 62-81558068909 / qomink2006@yahoo.com
・雅加達 / 小中心 / 62-21-6319066 / smch.jkt@gmail.com
・雅加達 / Ms. Faye Yowargana / 62-815-9982537 / fayebright@gmail.com
・瑪浪 / Mr. Rudy Setiawan / 62-81-8330375 / rudy_zhang@yahoo.com
・棉蘭 / 小中心 / 62-61-4514656 / smch_medan@hotmail.com
・棉蘭 / Ms. Erika Wijaya Ng / 62-85664065425 / universalove333@gmail.com
・泗水 / 小中心 / 62-31-3810166
・泗水 / Ms. Swandajani Handjaja / 62-8155000990 / swanny@sby.dnet.net.id
・日惹 / Mr. Udjang Harjanto / 62-274-897161 / udjang.harjanto@yahoo.com
＊以色列－ 特拉維夫 / Mrs. Talya Tal /972-50-8511720 / tal.talya@gmail.com
＊日本－
・群馬 / 高橋律子 / 81-90-1605-6863 / rita@rainbow.plala.or.jp
・東京 / Mr. Go Gakuhou / 81-80-5019-5888 / happychildrenjp@gmail.com
・東京 / Mrs. Hyakutake Toshiko / 81-90-4923-1199 / binta100@gmail.com
・大阪 / 小中心 / smchtooosaka@gmail.com
・大阪 / Mr. Le Khac Duong / 81-90-6064-7469 / leduongjp@yahoo.com
＊約旦－Mr. Jafar Marwan Irshaidat / 962 7 95119993 / estaphuam@hotmail.com
＊印度－
・ 孟買 / Bipin Thosani / 91-9833086680 / bipinthosani@gmail.com
＊韓國－
・安東 / Mr. Jo Young Lae / 82-10-3366-5709 / andoekd@hanmail.net
・安東 / Mr. Kim Jin Hee / 82-10-4855-6855 / kjh5606kr@yahoo.co.kr
・釜山 / 小中心 / 82-51-334-9204 / chinghaibusan@gmail.com
・釜山 / Mr. Byun Whan Yoong / 82- 010-6657-9736 / byunwhan@gmail.com
・大邱 / 小中心 / 82-53-743-4450 / chinghaidaegu@hanmail.net
・大邱 / Mr. Hong, Sung-tae / 82-11-530-5254 / hongst33@naver.com
・大田 / 小中心 / 82-42-625-4801 / smdaejeon@yahoo.co.kr
・大田 / Mrs. Kim, Sun Je / 82-17-425-2390 / ksj571222@naver.com
・大田 / Mrs. Kim Joung Eun / 82-010-6267-6090 / smnet21@naver.com
・光州 / 小中心 / 82-62-525-7607 / smgwangju@naver.com
・光州 / Mr. Lee Min Gyu / 82-116092243 / mglee2243@naver.com
・光州 / Mr. Hong Soon / 82-10-6662-8212 / hs5779@paran.com
・仁川 / 小中心 / 82-32-579-5351 / lightundinchon@yahoo.co.kr
・仁川 / Ms. Kong, Mee-Hee / 82-10-48045303 / kmeehee2000@yahoo.co.kr
・全州 / 小中心 / 82-63-274-7553 / shc5824@hanmail.net
・全州 / Mr. Choi Beyong Sun / 82-11-9715-9394 / buda1996@hanmail.net
・尚州 / Mr. Kim Jung Ki / 82-10-4782-7040 / jksiri@hanmail.net
・首爾 / 小中心 / 82-2-5772158 / goldenseoul@yahoo.co.kr
・首爾 / Mr. Kang Jin Tae / 82-11-263-3563 / samwoncokr@daum.net
・蔚山 / Mrs. Lee Mal Soon / 82-52-265-4766, 82-10-5142-4766 / soon605@hotmail.com
・原州 / 鄭光勳先生 / 82-19-369-2509 / chongkhun@naver.com
・原州 / 金真淑女士 / 82-10-4715-2509 / chinskim@hanmail.net
・永同 / 小中心 / 82-54-5325821 / houmri21@yahoo.co.kr
＊寮國－
・永珍 / Mr. Thongphet Sithammavong / 856-20-5700785 / tpsithammavong@hotmail.com
＊澳門－
・澳門 / 小中心 / 853-28532231 / macpositive@yahoo.com.hk
・澳門 / 聯絡人共同電話 / 853-28532995

＊馬來西亞－
・亞羅士打 / Ms. Chin Chai Yean / 60-19-4118298 / jellyyean@yahoo.com
・新山 / Mr. Wang Ah Sang / 60-16-7220779 / wangahsang@yahoo.com
・吉隆坡 / 小中心 / 60-3-2145 3904
・吉隆坡 / Ms. Phua Mee Horng / 60-12-2786098 / phmegan@gmail.com
・檳城 / 小中心 / 60-4-2285853 / pgsmch@gmail.com
・檳城 / 葉梅琴女士 / 60-16-4563129 / oceanlove08@gmail.com
・霹靂 / 張新鳳女士 / 6012-5173312, 605-288-2342 / chongsinfoong@gmail.com
＊蒙古－
・烏蘭巴托 / Mr. Bayarbat Rentsendorj / 976-99774277 / quanyin_mongolia@yahoo.com
・烏蘭巴托 / Ms. Undral Tumurkhuyag / 976-95359909 / Mongolia.centre.fa@gmail.com
・科托 / Mr. Chinsukh Uuter / 976-99110446 / khotolcenter@yahoo.com
・科托 / Ms. Tsenddorj Tserendorj / 976-99370917 / tsendee_hutul@yahoo.com
＊緬甸－Ms. Thin Thin Lwin / 95-42-24373 / 95-9-8550401 / thinthinlwin28@gmail.com
＊尼泊爾－
・加得滿都 / Mr. Amit Karki / 977-9841023500 / amitmanav@yahoo.com
＊菲律賓－
・馬尼拉 / 小中心 / 63-2-828-7662
・馬尼拉 / Ms. Rosean Villones / 63-9266403063 / rosean_204@yahoo.com
＊新加坡－
・新加坡 / 小中心 / 65-6741-7001 / chinghai@singnet.com.sg
・新加坡 / 胡迪茗先生 / 65-9137 1800 / ftmnwl64@singnet.com.sg
＊斯里蘭卡－
・可倫坡 / Mr. Sampath Ananda Senadeera / 94-33-2227671
・可倫坡 / 小中心 / 94-11-2412115, 94-772-984912 / smchnirvana@gmail.com
＊敘利亞 / Mr. Hisham Abou Ayash / 963-11 6114435 / drhishamo@gmail.com
＊泰國－
・曼谷 / 小中心 / 66-2-674-2690 / bkkc66@gmail.com
・曼谷 / Mrs. Wanpen Kanchanaprapin / 66-81- 641-0312 / wanpensm@gmail.com
・曼谷 / Mr. Chusak Osonprasop / 66-81-4816500 / mummykat@hotmail.com
・曼谷 / Mrs. Ratchanan Jintana / 66-81-7515227 / bkkcpcr@gmail.com
・宋卡 / Mrs. Suda Sangthongkoon / 66-84-969-7129 / sinnsuda@gmail.com
・清邁 / Mr. Li Yaolong / 66-84616 2846 / yaolongli@gmail.com
＊土耳其－
・安卡拉 / Mrs. Sule Nesrin Alper / 90-5325180146 / snalp@hotmail.com
＊阿拉伯聯合大公國－
・阿布達比 / Mr. Dhiraj D. Radadiya / 971-50-3118499 / dradadiya@yahoo.com

☼ 歐洲
＊奧地利－
・維也納 / 小中心 / 43-699 1000 5738 / wiencenter@gmail.com
・維也納 / 聯絡人共同電話 / 43-650-8420794 / ngocdany@yahoo.com
＊比利時－
・布魯塞爾 / Mrs. LUU, Kim Yen / 32-2-479-1546 / kimyen.luu@mail.be
＊保加利亞－
・索非亞 / Ms. Dilyana Mileva / 359-886-549 599 / mileva74@gmail.com
・普羅夫迪夫 / Ms. Radoslava Nikova / 359 889 514 604 / quanyinplovdiv@gmail.com
＊克羅埃西亞－ Ms. Dorotea Žic / 385-98-378165 / tebudd@gmail.com
＊捷克－
・布拉格 / 小中心 / 420-261-263-031 / czech-center@spojenisbohem.cz
・布拉格 / Mr. Nguyen Tuan Dung / 420-608124709 / czech-center@spojenisbohem.cz
＊芬蘭－
・赫爾辛基 / Ms. Astrid Murumagi / 358-50-596-2315 / helsinkicenter@yahoo.com
・赫爾辛基 / Mr. Tri Dung Tran / 358-40-7542586 / dungparatiisi888@hotmail.com
＊法國－
・阿爾薩斯 / 小中心 / Mr. HENRION Arnaud / 33-3-89-77 0607 / allmightylove@gmail.com
・蒙特彼利 / Mr. Sylvestrone Thomas / 33-4-67650093 / ocean-amour@wanadoo.fr
・巴黎 / 小中心 / 33-1-4300-6282
・巴黎 / Mr. DAUBICHON Philippe / 33-622 25 05 20 / PhDaubichon@gmail.com
＊德國－
・柏林 / Mrs. Anja Hable / 49-179-7976653 / berlin-center@gmx.de
・杜易斯堡 / Ms. Tran, Thi Hoang Mai / 49-2162-8907108 / mai_tran70@yahoo.de
・弗賴堡布賴斯高 / Ms. Elisabeth Mueller / 49-7634-2566 / elmueart@t-online.de
・漢堡 / Ms. Dan Li / 49-40-81992117 / lidanli@gmx.de
・慕尼黑 / Mr. Nguyen, Thanh Ha / 49-89-353098 / ha_nguyensm@yahoo.de
＊希臘－
・雅典 / Mr. John Makris / 30-210 8660784 / johnmackris@yahoo.co.uk
＊匈牙利－
・布達佩斯 / 小中心 / 36-1-363-3896 / budapestcenter@gmail.com
・布達佩斯 / / Ms. Boros, Kata Vera / 36-70 53 999 75 / filagoria@gmail.com
＊冰島 － Ms. Nguyen Thi Lien/ 354 - 5811962 / reykjavik_center@yahoo.com
＊義大利－
・佩斯卡拉 / Mrs. Bettina ADANK / 39-333-617-8600 / bettina.adank@gmail.com
・波隆納 / Mrs. Nancy Dong Giacomozzi / 39-320-341-0380 / QuanYinBologna@gmail.com
＊愛爾蘭－
・都柏林 / 徐華津女士 / 353-1-4865852 / smch_dublin@yahoo.co.uk
・都柏林 / Ms. Kathleen Hogan / 353-87-2259619 / dublinquanyin@gmail.com
＊挪威－
・奧斯陸 / Ms. Eva Tellefsen / 47 98832801 / evtell@frisurf.no
＊波蘭－
・斯塞新 / Ms. Joanna Likierska / 48-608 662 682 / quanyin_asia@interia.pl
・華沙 / Ms. Malgorzata Mitura / 48-724 115 369 / malgorzata.mitura@gmail.com
＊葡萄牙－
・ 里斯本 / Mr. H. Silva / 351-933257757 / heqyss@hotmail.com
＊羅馬尼亞－
・布加勒斯特 / 小中心 / 358-443338893 / bucharestqy@yahoo.com
＊俄羅斯－
・莫斯科 / Mr. Oleg Dmitriev / 79165763796 / moscowcenter@mail.ru
＊塞爾維亞－
・貝爾格勒 / Ms. Maja Mijatović / 381642748820 / majazemun@yahoo.com
＊斯洛伐克－
・日利納 / Mr. Roman Sulovec / 421-903100216 / meditacia@spojeniesbohom.sk
＊斯洛維尼亞－
・ 采列 / Mr. Damjan Kovačič / 38640236433 / qy4ever@yahoo.com
・盧布爾雅那 / 小中心 / 386-1-518 25 42 / quanyinslo@gmail.com
・盧布爾雅那 / Mr. Benjamin Borišek / 386-70834649 / forevershinelove@gmail.com
・馬里波 / Mr. Igor Gaber / 386-41592120 / igorgaber@mail386.com
＊西班牙－
・馬德里 / Mrs. Maria Jose Lobo Cardaba / 34 675389788 / mjoselobo2004@yahoo.es
・瑪拉格 / Mr. Joaquin Jose Pretel Lopez / 34-646843489 / joprelo@hotmail.com
・瓦倫西亞 / 瓦倫西亞素食屋 / 34-96-3744361
・瓦倫西亞 / 朱文琴女士 / 34-963301778, 34-695953889 / valenciachinghai@yahoo.es
・瓦倫西亞 / Mr. Jose Luis Orduna Huertas / 34-653941617 / joselorduna@gmail.com
＊瑞典－
・馬爾摩 / Mrs. Helen Tielman / 46-70-5719057 / qysouthsweden@gmail.com
・斯德哥爾摩 / Ms. Elizabeth Dabrowska Hagman / 46-76-84 80 978 / elizabeth.dhagman@telia.com
・普島薩拉 / Ms. Youwei Wang / 46-73 789 6019 / youwei@bredband.net
＊瑞士－
・日內瓦 / Mrs. Eva Gyurova / 33 633 60 11 91 / gyurovi@yahoo.com
＊荷蘭－
・阿姆斯特丹 / Ms. Naima ben Moussa / 31-626262240 / naima01@casema.nl
・阿姆斯特丹 / Mr. Roy Mannaart / 31-653388671 / r.mannaart@planet.nl
＊大英聯合王國－
※英格蘭－
・伊普斯維奇 / Mr. Zamir Elahi / 44-7843-352919 / zamir.light@gmail.com
・倫敦 / 小中心 / 44-2088-419866 / londonukcentre@googlemail.com
・倫敦 / Mr. Andrzej Misiek / 44-77-6848 9583 / a.misiek23@gmail.com
・舍瑞 / 梁兆茵女士 / 44-7760275088 / surrey.centre@yahoo.co.uk

☼大洋洲
＊澳大利亞－
・阿得雷得 / Ms. Hoa Thi Nguyen / 61-433161065 / gohomeasap@yahoo.com
・布里斯本 / Ms. Renata Halpin / 61-412 775 678 / renatahalpin@gmail.com
・坎培拉 / Mrs. Tieng thi Minh Tam / 61-2-6100-6213 / tam.tieng@gmail.com
・墨爾本 / 小中心 / melbsmch@aol.com
・墨爾本 / Ms. Jenny McCracken / 61- 431 587 830 / jam2arts@mac.com
・墨爾本 / Mr. Nguyen / 61-422 113 775 / danhnguyen2475@yahoo.com.au
・墨爾本 / 馮偉女士 / 61-414 839 533 / wfwisdom@gmail.com
・中北部海岸 / Mr. Eino Laidsaar / 61-2 6550 4455 / goldenagecenter@gmail.com
・北河拜倫灣 / Byron Bay / Mr. and Mrs. Jonathan Swan / 61-2 6624 7209 / byronbaycentre@gmail.com
・柏斯 / Ms. Yennhi Nguyen / 61-8 9375 1484 / yennhi_nguyen@yahoo.com
・雪梨 / Mr. Scott Divine / happyblessings@gmail.com
・雪梨 / Ms. Adelaide San / 61-417 202 585 / San.adelaide@gmail.com
＊紐西蘭－
・奧克蘭 / Mrs. Elisa, McLean / 64-9-482 3244 / elisamac8@gmail.com
・基督城 / Mrs. Juannan Wang / 64-21-1624018 / shalina18@hotmail.com
・漢米敦 / Mr. Dean Niki Powell / 64-7-8566496 / hamiltoncp@yahoo.co.nz
・尼爾森 / Mr. Tim Guthrey / 64-3-5391313 / timguthrey@gmail.com
・威靈頓 / Mrs. Aryan Tavakkoli / 64-4-5270063 / aryan@ihug.co.nz

心靈的躍昇

清海無上師最新 DVD



DVD-900（英文+25種字幕）

功德的真相：得與失

美國加州洛杉磯 2010.07.07

內容摘要：

從事肉、奶、蛋等與動物相關的行業為何會減損靈性功德？這對現世與來生有何影響？食、衣、住、行各行業的功德又是如何？何謂「深層品質（DQ）」？我們需要多少功德才能了脫生死輪迴？在本片DVD中，清海無上師揭示功德如何在職業與日常生活中得失，及其對生活和靈性的影響。她也闡述了物質功德與靈性功德之間的差異和關聯。

DVD-908（悠樂文+37種字幕）

皇帝與百官（A、B版各31種字幕）悠樂文戲劇

內容摘要：

出於高等靈思與對人類純淨的愛，清海無上師親自編著並從遠端協助執導大戲《皇帝與百官》，從構想到結局，甚至片尾字幕，一切均出自師父內在創意與完美智慧。師父細心安排劇中每項細節，包括合奏的音樂、舞蹈、幽默的小動作，而各主要角色的名字也都有其深邃意涵。故事內容詳述四大殺手「肉、毒品、菸、酒」的危害，藉以提昇世人的意識。不僅有懸疑的劇情、刺激的冒險、甜美的愛情、令人難忘的角色，而且高潮迭起，帶給觀眾無限驚奇與歡樂！

萬分感謝師父對人類無條件的愛、創作才華以及賜給地球眾生的無邊加持。值此地球關鍵時刻，由師父愛心編導的《皇帝與百官》是值得大家珍藏的寶貴禮物！





DVD-818（英文+26種字幕）

人類躍升進入黃金時代

美國華盛頓特區氣候變遷國際會議 2009.11.08

內容摘要：

這場會議齊聚多位來自醫界與科學界的國際氣候變遷專家，他們揭露全球暖化的嚴峻性，並疾呼世人要及時因應。享譽國際的靈性導師清海無上師透過視訊會議回答與會嘉賓們的精采提問：黃金時代對世人的重要性為何？動物降生地球有何神聖使命？他們和人類的關係是否影響人類的未來？如何讓大家改採慈悲的純素生活方式，同心協力拯救我們居住的世界？還有許多精采內容。師父的耐心與愛心開示，讓與會嘉賓有更深入的了解，同時鼓勵了他們以行動拯救地球。

DVD-857（英文+22種字幕）

清海無上師談環保：拯救地球的偉大任務

美國加州氣候變遷視訊會議 2008.11.26



內容摘要：

面對全球暖化危機，清海無上師強調愛心、儉樸生活和茹素是保護自己的最佳之道。您知道地球是一個「超級眾生」嗎？地球同樣具備超級力量與上帝意識的非凡品質，我們應以愛心、感激和尊敬來對待她。愛就是我們免疫的力量。

無上師更向美國總統歐巴馬分享以下重要訊息：「不要只當總統，當個不凡的領袖……為美國人推動更慈悲的生活方式。當個英雄、拯救生命，成為美國歷史上茹純素的總統。領導世界脫離痛苦，讓和平與愛心擴展，讓戰爭與仇恨減少並消失。」



DVD-877（英、泰文+26種字幕）

建設美麗的地球

泰國洛布里氣候變遷國際會議 2009.08.15

內容摘要：

匯聚泰國和悠樂的環保、氣候、營養、能源專家於一堂，專家們向近5千位聽眾陳述人類的肉食習慣如何造成地球今日的緊急狀態。他們闡明從人類身體的構造到自身和地球的健康，純素飲食都是最佳選擇。清海無上師以榮譽嘉賓的身分透過視訊與會，以其獨到的智慧和洞見告訴大家要達到拯救地球的目標，地球的全部人口必須茹素。她也回答與會者的各種問題，為大眾提供實際可行的答案。

DVD-883（英、悠文+26種字幕）

清海無上師新書發表會：《今生有你--我的狗寶貝》暨《高貴的野生》悠樂文版

泰國洛布里 2009.08.15

內容摘要：

清海無上師常以「家人」的概念提醒心愛的狗寶貝，也期勉人類和動物能像家人般和諧生活。「愛摩拉」源自法文「愛」的意思，居住「愛摩拉」湖畔的動物們被親切地稱為「野生」，他們自然流露愛心，展現高貴品質！透過這兩本著作，師父提醒我們所有動物都體現的原則，也是生命永續的真諦：「愛是很強大的力量，我們內邊都有這股強大的愛力。只有當我們記起，並發揮愛心時，地球才有活命的機會！」





DVD-882（英、中文+26種字幕）

心連心，救地球

香港氣候變遷國際會議 2009.10.03

內容摘要：

無上師在會議中說：「我們要救的不僅是在地球上的這個身體，而是要保護子孫。藉由這麼做，我們保護自己高貴的本質、英勇慈悲的本人，那是我們真正的本性。」她更進一步揭示：上帝藉由許多不同的動物，來幫忙平衡這個星球的否定氣氛，讓她更有愛力。若世人都吃純素、過道德慈悲的生活，就還能拯救地球！

DVD-884（英文+26種字幕）

全球暖化解決之道

秘魯利馬氣候變遷國際會議 2009.09.12

內容摘要：

秘魯擁有全球70%的熱帶冰河，地貌豐富多樣，但地球暖化造成冰河迅速融化，為環境帶來極大的衝擊。在這場視訊會議中，邀請政要、名人與特別嘉賓清海無上師，共同關切暖化危機。為減少暖化造成的可怕後果，我們不能坐等政府、媒體採取行動或寄望科技發明，而是要從自己做起。暖化肇因於畜牧業，並引起缺水、缺糧、沙漠化等危機，我們應選擇有機純素飲食，不食用動物製品。人人都應立即行動，這是人類和地球存續的關鍵！





DVD-887（英、中文+23種字幕）

上帝照顧一切

歐洲國際研討會 2008.12.21/24/26

內容摘要：

我們要接受任何情況，相信那對我們最好，同時要忍耐，因為事情終會有轉機。師父說：「除了等待和盡本分，沒有什麼是我們該做的事，我們的本分就是每天記得上帝和打坐想念上帝，一切自然會水到渠成。」此外，我們必須每天檢查我執。師父藉由故事提醒我們：注意別人的缺點會讓我們付出很大的修行代價。我們應以別人的錯誤為借鏡、精進謙卑地修行，這樣才會進步。



DVD-888（英文+25種字幕）

明師更高的責任

歐洲國際研討會 2008.12.15

內容摘要：

師父與同修分享蘇菲大師--布哈拉的米爾札・阿布杜勒・哈迪罕寫給徒弟的最後一封信，闡述什麼是明師生命中須完成的更高使命。一位開悟的明師不論做什麼都是根據情況、宇宙律法、以及當事者的誠心與功德做適當的處理，儘管旁觀者往往無法看清真相。師父並進一步解釋：在世明師有多重要？我們如何看清幻想、了悟真理？共修的真正目的為何？師父說：「你越感恩，就會看到更多奇蹟，因為同性相吸。你越認得明師的力量或宇宙運作的力量，就會看到越多。」



DVD-890（英、悠文+23種字幕）

胸懷高雅的理想

歐洲國際研討會 2008.12.09, 2009.01.05/02.21/03.22

內容摘要：

藉由從古至今精采萬分的修行故事，師父揭示所有宗派的共同宗旨都是強調純素、愛心的生活方式。她同時闡明這也是解決現今地球危機最簡單、最有效率的唯一方法。師父還指出：當我們真心渴望生存、願盡全力拯救地球及萬物眾生時，這樣強烈的意志和愛心的行動，會幫助我們度過危機。她說：「我們有理想，生活有意義，目標很高雅，因此我們活著並覺得很好，無論工作再困難都沒關係，因為我們有意義。」



DVD-891（英、中文+24種字幕）

人的本性純潔

歐洲國際研討會 2009.01.03/02.07/02.27

內容摘要：

您曾夢想過長生不老嗎？師父說這個身體原本是很了不起的，裝備齊全：有燈、有亮、有愛，還能返老還童，甚至要活到八萬歲都行！然而受到肉、菸、酒的污染，我們的生命變得如此短暫。「人性本善」，我們越勇敢、越吃素，就會越明白這個道理。

另一場開示中，師父引述魯米大師的故事，說明為何真正的明師總是隱藏自己，甚至故意做出違背禮俗的行為。正如先知所說：「上帝讓所知最多的人隱藏起來。」很少人能真正認識這些開悟的人。



DVD-892（英、中文+26種字幕）

懷抱希望，拯救地球

歐洲國際研討會 2009.08.02/09.06

內容摘要：

論及現今全球暖化危機，師父指出：「不管是有意還是無意，我們的行為反映了意識與潛意識。宇宙與所有眾生都看得見你的潛意識。如果我們做不符合身分的事，生活就會起變化。情況將依據我們新的行動與選擇改變。」因此師父提醒我們必須茹純素、有愛心並愛護動物。如此我們會感到很好，發現身體更健康、充滿能量、心中充滿愛而且頭腦更清晰。我們看到動物時會感到滿滿的愛。唯有如此，我們才足以代表上帝小孩的尊貴身分，才值得守護這個美麗的地球。



DVD-893（英、中文+26種字幕）

展現偉大的真我

歐洲國際研討會 2009.09.26/10.11

內容摘要：

師父提醒我們：「行為應該更高雅才能展現真正的品質--愛心、慈悲、偉大的真我。」問及如何長養好的能量以幫助他人時，師父說：「我們概念要改、要往打坐那邊集中的。一定要打坐。任何不重要的東西，要放下來才行。」

清海無上師最新詩集

在愛中啟程，在永恆裡相遇

《曠世情人》中、英、法、德、韓、蒙古、西班牙和悠樂文版正式發行

清海無上師最新優美詩集《曠世情人》現已發行8種語言版本。本書收錄了46首輕柔溫潤又高雅浪漫的絕妙詩文，詩中除了傳達詩人對家鄉的年少情懷、對生命中一些高貴友人的深情摯愛，並充滿對弱小生靈的廣大同情，也顯現了一位明師對上帝所有珍貴造物的聖愛。這些最新出版的清海無上師詩作，包括〈請即醒悟！〉和〈請停止吧！〉，以及她所即興創作撫慰心靈的搖籃曲〈晚安，寶貝〉，還有首度發表的對日月星辰的衷心禮讚。

誠如福爾摩沙前任國家圖書館館長顧敏先生閱讀後的感言：「此本詩集字句清新、韻律諧和、意境優美、神思飄逸，……詩中除了時時出現藝術美感，更常常出現慈悲大愛。越去品嚐這本詩集的詩作，越覺其詩中之美、越覺其詩中之愛，彷彿將人不斷向上提昇，最終達到一種純粹、極致的真善美境界……」

在師父的最新畫作和攝影照片襯托下，這46首蘊含千絲萬縷對生命的細膩情感的詩作，將帶領您踏上各種令人流連忘返的旅程。歡迎所有愛詩人士一起優游於《曠世情人》這座清新純樸的詩園中。





人在此　我魂滿星月
心猶豫　霎時花盛開
乾坤呀！
曠世情人
已返此
大千宇宙同昇華
歡呼聲浪溢銀河

～摘錄自清海無上師的詩作〈曠世情人〉

《曠世情人》詩集中的部分詩作，已由一些才華洋溢的音樂家譜曲，並於「無上師電視台」的《藝術與靈性》節目中播出。線上觀看《曠世情人》詩集簡介以及詩歌樂舞影音版：
http://www.smchbooks.com/new-eng/book-e/e-love_of_centuries_ad.htm（英文）
http://www.smchbooks.com/new-c/book/c-LoveOfCenturies-ad.htm（中文）
http://www.smchbooks.com/new-eng/book-e/aulacese/au-love_of_centuries_ad.htm（悠樂文）

心靈的躍昇

新書介紹

和平曙光：有機純素化解全球危機

播種和平，以行動開創美好未來！

目前已發行英文、西班牙文、中文、印尼文、韓文等版本，
其他語文也將陸續在網路上發刊及提供印刷紙本。

隨著清海無上師的環保力作《和平曙光：有機純素化解全球危機》的發行，全世界越來越多人明白，回復天然健康生活方式的迫切性。許多關心地球未來的朋友們深受啟迪，聯合發起「和平曙光：素食救地球連署活動」。



參與這項連署活動，歡迎您登入「和平曙光」網站，點「加入連署」連結，向全世界發出您對美好未來的呼籲，讓世人知道各地有多少人以實際行動為這個星球送上祝福。

另外，為了讓全球暖化危機的事實和清海無上師的洞見得以快速廣泛傳播，我們也誠摯邀請您加入「和平之語播種大行動」。我們從《和平曙光：有機純素化解全球危機》一書中整理出激勵人心的精要佳句，只要在「和平曙光」網站，點「書摘」連結，即能瀏覽及輕鬆分享出去，歡迎您用各種方式傳給親朋好友，為他們帶來希望。大家每天分享幾句，即可產生廣泛的連鎖反應。您也可以在推特（Twitter）和臉書（Facebook）上加入我們，其用戶名分別是「C2P_」和「和平曙光」。

我們希望利用網際網路的優勢，透過各種社交網站以「口耳相傳」的方式，讓智慧的光芒驅散眼前的陰霾，為人們指引一條康莊大道。您的每一份愛心參與都會為世界帶來正面的影響！



欲參與連署請至右列網址：http://crisis2peace.org/tw
更多資訊請查詢：http://suprememastertv.com



→清海無上師在墨西哥坎昆市的新書發表會上為讀者簽名

ISSN 1607-9248

欲請購清海無上師各類出版品，歡迎上網選購：
Celestial Shop: http://www.theCelestialShop.com（英文）
伊甸園：http://www.EdenRules.com（英、中文）或洽
福爾摩沙台北「清海無上師世界會出版有限公司」
電話：(886) 2-87873935 / 傳真：(886) 2-87870873

E-mail: smchbooks@Godsdirectcontact.org
中華民國郵政劃撥帳號：19259438（福爾摩沙地區）郵政劃撥戶名：
清海無上師世界會出版有限公司
歡迎到書店網站下載最新出版品的目錄及內容摘要介紹：
http://www.smchbooks.com/（英、中文）